No 8861 Shanghai Monday April 8 1929. THE EASTERN TIMES. Published every morning including Sundays

# 時報

中華民國十八年
四月八日 星期一
今天二張售大洋三分
第八千八百六十一號

定報價目 本埠及日本一個月一元 三個月二元九角 六個月五元七角 九個月八元四角 全年十一元 南洋歐美一個月二元 三個月五元八角 六個月十一元四角 九個月十六元八角 全年念二元 報費先惠郵票九五折算

廣告刊例 「封面及評論」二行起碼每日每行一元四角「圖畫時報」每行七角新聞四字高三行起碼地位須於三天前預定「新光」每方寸一元五角「新聞欄內」每日每行四角五分「普通地位」五十字起碼每日每字一分二厘「彩色廣告」加一色手續費十元二色四十元三色九十元四色一百六十元地位格色須預向本館廣告部接洽

本館編輯部設於上海浙江路二十五號（小花園南首）電話中央六一二〇四 營業部設於山東路A字六號 電話中央六一二〇一 電報掛號二五一四 ▲中華郵政特准掛號立券 按照總包特別優待寄遞之報紙


## 商務印書館出版
### 中小學校 藝術科參考書

**歌劇**
蜜蜂 兒童歌劇 黎錦暉作歌 何明齋作曲 二角 表現一羣蜜蜂對於強暴的小蟲的反抗精神，而主旨仍在愛好和平。歌曲以外，並詳述舞法、表情法及佈景用品製造法等。
新生 兒童歌劇 一角五分 黎錦暉編 劇情是述春風、夏雨、秋月、冬雪四個孩子受着時間老人的指點，造成了幸福之花。新生使者從天外飛來，受他們的讚美。不足一小時即可演完。
（以下在再版中）
風浪 黎錦暉作歌 何明齋作曲 二角
天鵝歌劇 趙景深譯文 邱望湘作曲 四角五分

▲中學適用
**美學及美術史**
美學概論（師範叢書） 范壽康 七角
美學概論 呂澂 二角
美學綱要 俞寄凡 二角半
近代美學思潮 黃懺華 二角半
中國美術 滕固 二元
中國繪畫史 潘天授 一元
近代歐洲繪畫 張道藩 八角

**畫學及畫法**
透視學 沈良能 一元四角
畫理新詮 郭元樂 一元
新著圖畫研究 紫鑫高 五冊二元二角
山水入門 胡錫銓 一元
寫生畫入門 李寓一 二角
論畫輯要 馬克明 五角

**圖畫範本**
現代水彩畫 陳影梅等 二冊各八角
新體肖像畫解說 李鴻梁 二角
新體彩色寫生記憶畫 謝公展 二組各六角
新體寫生水彩畫 須戒己 四角半
金陵名勝寫生集 周玲蓀 二冊各二元
新體粉畫寫生法 孫謹 二角
新體鉛筆畫 陸旋 一組五角
最新圖案法 俞劍華 八角
新式圖案畫 李星五 二角半
機械圖畫法 莊启 七角

**十字圖案**
分類十字圖案 何明齋等 四冊各一元
實用十字圖案範本 李星五 五角

**音樂**
普通樂學 蕭友梅著 一元五角 書中不僅說明樂譜、音程、音階，對於樂理、曲調、曲體、聲樂、器樂及音樂發達的梗概，亦均備載，很多普通樂典所不易見的材料。
西洋音樂淺說 黃金槐 五角
小提琴教科書 一元五角 蕭友梅編 全書四十二課，首爲總論，次爲曲譜，深淺有序。
英文西樂津梁 第一冊二元五角 E. J. Anderson 編 詳述西樂原理，並附練習之課與習問以增興趣。書末有「音樂會中的欣賞指導」等實用的附錄。
中樂尋源 童斐 八角
和聲學 高壽田 五角
樂歌基本練習 秦樹白 三角五分
三民主義教育中學新歌 六角
新詩歌集 二元 沈秉廉著 內含歌曲十首，歌曲屬於詩歌式，均附有伴奏，其曲趣都傾向於快活、高尚、雄壯、前進一方面，足以陶冶青年的情感與德性。 趙元任編 內容包括胡適、劉半農諸人的新詩歌十四首，一起以 Schubert Schumann 的藝術歌一派的曲譜，全書分正譜、簡譜、歌詞、聲音、歌註等數章，卷首有長序一篇。
中等學校唱歌集 周玲蓀 二冊各一元五角
中外學校唱歌集 E. J. Anderson 紙面五角 布面七角半
進行曲 四角
英譯梅花三弄 三角五分

▲小學適用
**圖畫範本**
毛筆寫實圖案畫 張亦菴 各二角
靜物集 人物集 花卉集 風景集 各三角
蠟筆畫範本 呂化松等 六冊各二角半

**音樂**
三民主義教育唱歌集 潘伯英 二冊各一角六分
霓裳羽衣 四角五分 凌純聲等編 此爲我國古代著名舞曲之一，編者復與吳夢安先生傳習編成此書，歌譜（正譜、簡譜、工譜均備）唱法、舞譜、伴奏樂譜以外，並附舞圖三十餘幅。
表情唱歌 穆經宇 三角
歌表演 小學生的甜歌77曲 潘伯英 二角五分

**工藝教材**
工藝新教材 須戒己 二角五分
石膏工 李頌堯 三角
板製玩具圖說 周逸佚 二角
新著小學工藝設計教材 周逸佚 四角
實用手工參考書 第一冊 二至四冊各 六角 八角
小學適用手工教材 李彤文 四角
手工圖畫聯絡教材 孫擅 四角
手工平面物標本 趙傳璧 三角
雜(45)E



## 徽寧同鄉會爲救援匪災舉行全體大會通告
逕啓者徽屬祁黟休屯遭匪洗刦本會業已迭電各方請兵進剿茲幷定於四月十日下午一時假座牯嶺路普益代辦所內舉行全體同鄉大會凡屬徽寧同鄉屆時均望來前參加討論援救方法事關鄉邦患難務望早臨爲盼恐未週知特此登報通告尚祈各同鄉注意爲幸

## 休寧旅滬父老公鑒
逕啓者此次吾休慘遭匪禍變在倉猝電信不通頗相難明茲由本會電請深渡同鄉派人赴休探聽確實消息隨時電告本會公佈週知一面函請旅滬同鄉莊號遇有關於地方消息錄送來會以供衆覽特此通告
愛文義路丹鳳里休寧旅滬同鄉會啓

## 律師沈越聲代表復興園捉拿逃夥榮守道緊要啓事
據當事人上海五馬路復興園聲稱茲有榮守道在本園充當頭櫃於去年陰曆十二月間私收各賬前後計洋二千餘元迭逃無踪除向保人追賠外特委託貴律師代表登報提拿如能將該榮守道送到者酬謝洋一百元通風報信因而拿獲者酬洋五十元此款以待決不食言等語合函代表登報公告如右
四川路鹽業里口第一八二號電話六五四〇七號

## 龍章機器造紙有限公司發息廣告
本公司訂於陽歷四月十日即陰歷三月初一日起發給戊辰年股息請各股東攜帶股票並印鑑至法租界新永安街本公司領取爲荷

## 上海報界工會啓事
本會爲整飭會務無暇顧及外事自登報日起所有本會對外工作暫行停止派出之代表概行撤回特此聲明

## 上海特別市衛生局防止腦膜炎傳佈通告
近日流行性腦膜炎蔓延及於上海市區已經發見多人預防最爲切要之法在絕對的隔離不與有傳染病菌之人接觸查此症病者一人同時有病菌潛伏而不覺有病者可數十人所以傳佈甚易凡有病者之鼻涕唾涕皆傳染是症之媒介茲特通告全市市民以下簡易的預防法希望協力共同防止勿令蔓延是爲至幸（一）自動隔離（二）出外時可帶紗布口罩（三）不到羣衆聚集之處避免宴會及遊戲場所暫停召集人數過多之會議各團體機關可協助防止

## 翁常熟藏九成宮海內第一本 清宮藏燕文貴卷王烟客卷 中國名畫三十集出版
宋拓本翁瓶生藏海內第一非虛語定價三元▲燕文貴秋山蕭寺圖長卷定價一元半▲王烟客晴嵐暖翠卷定價二元皆清宮所藏神品▲名畫集名聞東西各國所有美術學校皆奉爲圭臬茲第三十集出版定價一元半如購全部者實收洋三十元全部洋裝者加洋二元上海望平街有正書局


## 時評

### 杭州人力車夫罷工潮（龍）

杭州人力車夫。因爲和汽車夫競爭營業而大罷工。並且於四日把幾家汽車公司。完全打破。這是何等不幸的事件。因把這個問題解剖起來。不是單純地祇爲競爭營業。實是社會上經濟狀況枯竭的不安狀態。現在這事既經爲了競爭營業而起。就把這事提起略加討論。

貿易自由。原爲經營商業極普通的原則。以法律言之。在人力車大本無包辦一地交通事業之可能。人力車做人力車的生意。汽車做汽車的生意。各營其業。即各謀其生。本無可以互相侵犯之理。今人力車夫以競爭營業之故。竟把幾家汽車公司。完全搗毀。實是侵犯他人的法益。破壞社會的安寧。非嚴加懲治。後患更莫可設想。一恐有不肖之徒。得以從中利用。一彼等將認爲此等事尚任行而無咎。則以後將何事不可爲者。

若以情的方面言之。杭州自人力車通行以來。將近二十載。日漸發達。每屆春時香訊。竹槓之所入。頗足以資溫飽。故得於物質精神兩方。亦大大的得着一種安慰。自通行汽車以後。營業天然不免減色。而於顧客方面。又不敢作逾量的要求。於維持生活上。頓形受一重大的打擊。宜其拚性舍命。而出此很劇烈的暴動也。故以法言之。原無可恕之理。以情言之。亦有一部分可以原量之處。

惟此次人力車夫之暴行。自有負責當局斟酌辦理。本無用我輩加以論列。今不佞提出此事加以討論者。其目的原不在於討論辦理此事。若何而始爲適當。若何而方爲妥恰。我之所欲加以討論者。乃此事之善後問題。若善後問題不爲之綢繆解決。恐二次三次之暴行。又將繼續發生。善後之方法如何。簡單言之。一限制車輛。無論汽車人力車。均定一適當之限度。使不致供過於求。則若輩生活足以維持。而競爭之端自少。一嚴定停車地點。汽車與人力車各停一地。不得強行兜攬。一任顧主之自擇。如此辦法。切實施行。非但雙方減少接觸之點。而行旅亦可得如歸之樂矣。

## 電訊

### 蔣新委各師旅長

◎蔣介石七日調第一師第二旅胡宗南部、會同方策部衛戍武漢、又任程汝懷爲新編第六師長、李明瑞爲十五師長、李石樵爲十六師長、石毓麟爲十七師長、（漢口七日下午九時電）

◎蔣總司令七日午後任羅霖爲第四獨立旅長、邵宿鍾爲第五獨立旅長、門炳岳爲第六獨立旅長、劉和鼎爲第七獨立旅長、胡樂天爲第八獨立旅長（漢口七日下午九時電）

### 劉峙今日就衛戍職

◎劉峙定八日就武漢衛戍司令職、蔣介石七日午視察兵工廠、（漢口七日下午九時電）

### 海艦搜索殘軍

◎楚同楚謙湖鶚江鯤誠信德信等艦艇、六日開往上游搜索殘軍、（漢口七日下午五時電）

### 胡陶下野可不追擊

◎蔣介石曁新到漢各將領與葉洗鄭重（昨報誤爲嚴重）等商胡宗鐸陶鈞謂此次用兵、純係討伐李白、對兄等不咎、如願將所部交由所屬統領、中央不再追擊、兄等返漢或出洋皆許可、（漢口七日下午五時電）

◎胡宗鐸陶鈞率殘部向鄂西、（漢口七日下午五時電）

◎蔣主席五日晚發告第四集團軍將士書、大意謂此次變亂、責在李白、中央惟懲禍首、下級將士、絕不牽連、須服從中央、靜待後命、（漢口六日下午五時電）

### 中央軍均到漢

◎劉峙夏斗寅顧祝同各部均到漢、（漢口七日下午五時電）

### 武漢恐慌全消

◎蔣主席昨日當衆演說、祇責桂系增民疾苦與擔負、並言今後武漢可保永遠安寧、蔣主席現居楊森舊宅、聞至少須勾留一星期之久、目下恐慌全消、商民皆抱樂觀、（漢口七日路透電）

◎今日日租界圍之防禦物全行移去、租界內任巡邏事務之日水兵悉代以警察、恢復常狀、（漢口七日路透電）

### 武漢退軍繳械千名

◎鄂兵千名、由陣線退下、昨晚抵此、即由公安隊繳械、若輩皆安然帖服、中央軍三萬名已抵此、接管武漢防務、（漢口六日路透電）

### 韓復榘部抵廣水

◎韓復榘部已由武勝關抵廣水（南京七日下午九時電）

### 白李黃之蹤跡

◎梧州來客言、白崇禧確於二日偕黃紹雄乘南寧艦由梧沿撫河至柳州、黃即回梧、白赴桂林、轉入全州、李宗仁一日赴南寧、行蹤甚秘、（香港七日下午九時電）

### 何鍵就中央新命

◎何鍵四日就討逆第四軍長及湖南編遣區特派員職、（長沙五日下午三時電）

◎編遣辦事處附設清鄉督辦署、各職員均由督辦署各員兼任、不另開支、（長沙六日下午三時電）

◎護路司令唐希忭已率部移駐岳州、（長沙五日電）

### 何鍵支配軍隊 分區警戒湘邊

◎何鍵就討逆軍長後、即令副師長劉建緒率張其雄旅警戒湘南、戴斗垣旅警戒湘東、譚道源師警戒湘西、李韞珩李雲杰兩旅警戒鄂西、田應棠團警戒咸寧、陶廣旅警戒岳州、以劉建緒戴斗垣陶廣分任指揮、又令五十七旅參謀長劉翼經率工兵一營、任鐵道戒備、另由本部派兵兩連、分往湘陰城陵磯任江面警戒、（長沙六日下午三時電）

◎何鍵令劉建緒速赴湘南警戒、限十五日前抵永州、（長沙七日下午九時電）

◎何鍵令門炳岳率部駐岳州、候改編、原已赴岳警戒之陶旅、昨日回省、但門已任追擊司令、將赴鄂西、故有令李雲杰即赴岳接防說、（長沙七日下午九時電）

◎譚道源部仍回防常德桃源、羅壽頤旅已抵桃源、正向常德移動、（長沙七日下午九時電）

◎湘鄂路黃桃段已損壞、何鍵令速修復、二三日內可通車、（長沙七日下午九時電）

### 何鍵派代表迎蔣

◎何鍵派第十九師參謀長彭松齡、代表赴漢歡迎蔣總司令、（長沙七日下午四時電）

### 湘贛堵截桂軍

◎范石生已由汝城桂陽一帶協同何鍵部張其雄旅出發湘桂交界之黃沙河、魯滌平由萬載出平江進通城、何鍵部田應棠團定六日晨由省開咸寧、李韞珩旅譚道源師由湘西出鄂西、分任堵截桂軍、（長沙五日下午五時電）

### 桂軍入湘之議取消

◎何鍵電李宗仁黃紹雄等再請停軍事行動、李宗仁原擬派兵入衡州、以粵中三陳躡其後、何鍵又就討逆軍職、此議遂打消（長沙六日下午三時電）

### 李品仙返平

◎李品仙八日由唐山回平、在順承王府布置第五路總指揮行營、（北平七日下午十時電）

### 李品仙等就新職

◎李品仙爲第八軍軍長、何成濬爲第九軍軍長、均發出通電就職、（北平七日下午五時電）

◎蔣任任李品仙爲第八軍軍長、統轄李部及劉興兩師、任何成濬第九軍軍長、統轄魏益三劉春榮兩師、（北平六日電）

◎北平來電（銜略）四月一日奉海陸空軍總司令蔣艷（二十九日）電令開何成濬爲第九軍軍長、以魏益三・劉春榮・兩師編成之、李品仙爲第八軍軍長、以李品仙・劉興・兩師編成之等因、隨奉到委狀關防同前、維我黨國多難、桂系軍閥割據湖廣各省、殘殺民衆、把持兵財、反抗中央、破壞統一、品仙等奉令討逆、久已枕戈待令、誓當服從總司令命令、剷除叛逆、擁護中央、除將就職情形另文呈報總司令外、特此通電奉達、敬乞各方同志不吝指教爲幸、第八軍軍長李品仙、第九軍軍長何成濬同叩支、

南京路雲南路口
新開
滙利服裝公司
呢絨部　西裝部　時裝部
三大特點
(一)貨物優美　選辦歐美呢絨
(二)裁剪入時　聘請著名技師
(三)定價便宜　照碼再打九折


## 吳尚繼任師長

◎葉琪部將領電何鍵、矢誠聽候編遣、蔣介石已電委吳尚繼任五十二師師長、吳定日內就職、(長沙五日下午五時電)

◎葉琪及所部旅長何宣均離職、師部由旅長門炳岳代理、何旅由團長王育代理、各旅均開衡待何鍵改編、(長沙六日下午三時電)

## 胡宗鐸秘書由蕪解京

◎駐蕪岳師奉中央令、於七日晨派隊將胡宗鐸秘書徐、允檀等三人押解赴京、(蕪湖七日上午十一時電)

◎在蕪被扣之胡宗鐸秘書徐元壇、隨員池師周李伯豪等、七日由新編第一師派員押解來京、何應欽令交總部軍法處收押訊辦、(南京七日下午九時電)

## 廣州衛戍部裁撤

◎陳濟棠六日下令、裁撤衛戍司令部、廣州治安由公安局負責、又令各軍照原案縮編、(香港七日電)

◎余漢謀辭北區善後委員不准、定八日回省接委狀、(香港七日下午十時電)

◎陸軍總醫院長李濟汶、以大局和平、令解散各衛生隊、(香港七日下午十時電)

## 廣州軍隊調防

◎第一獨立旅第二團蕭祖强部、定八日乘廣大艦赴瓊州、廣州東北郊防務、暫由第一師第三旅陳章甫派隊維持、俟第三師蔡廷楷旅抵省再交替、(香港七日下午九時電)

## 粵組和平運動會

◎六日省市黨部民訓會召集各界會議、陳策報告出席三全會、經過、議決組各界促進和平運動大會、分設總務理財宣傳三部、會費請政府撥給、推省市民訓會為總務宣傳主任、總商會為理財部主任、尅日成立、定九日開第二次會議、(香港七日下午九時電)

## 粵編遣署會議

◎馬超俊、林翼中等六日下午三時由港返省、林雲陔馬洪煥陳季博七日亦到、編遣特派員公署六日上午九時召集會議、討論第八路總部結束與各軍編遣進行、該署組織、擬設軍務軍法總務軍醫交通五局、電邀前參謀處長張國元返粵任職、(香港七日下午九時電)

## 方振武部開赴德州

◎方振武奉令警備津浦北段、三日向德州動員、(北平七日下午九時電)

◎劉鎮華俟軍隊開拔後赴華山、(北平七日下午九時電)

## 劉珍年在牟平大破張宗昌

◎日方交還濟南委員長谷壽夫大佐得牟平電、六日劉珍年大開城門、以野砲向張逆軍攻擊、逆軍誤為開城歡迎、連續前進、遭重大之損失、牟平失守實為誤傳、(濟南七日下午九時電)

## 孫殿英欲再投誠

◎孫殿英有經朱泮藻之斡旋、復服從國府、仍為旅長、及被朱收撫任為獨立旅長之兩說、又傳孫鑒形勢不利、電何成濬述前因與徐部之馬副官長不洽、並不忍章邱塗炭、依民衆之請求、不得已東進、現仍懇何斡旋、歸服國軍、(濟南七日下午五時電)

## 蒲台附近匪兵擊潰

◎任應岐電京、蒲台東西一帶及黃河南岸之敵均擊潰、附近各陣地完全收復、斃俘敵兵及奪獲軍器甚多、所部由清河鎮渡河集中、聯絡前進、(南京七日下午九時電)

## 魯東民軍協剿逆軍

◎馮玉祥任前魯東民軍司令劉荊山王子修為膠東勦匪先遣正副司令、協同楊虎臣進勦、劉王刻已向鐵道北進逼、膠縣高密昌樂等處已開火、(濟南七日下午五時電)

## 平浦星期一行車改線

◎平浦星期一開行車、改走津浦路、星期五仍走平漢轉隴海入津浦線、(北平七日下午五時電)

## 平奉路發現股匪

◎平奉路灤州迤東間發現大批土匪、騷擾刦掠、護路司令李生達派兵一營往勦(北平七日下午五時電)

## 井崗復為匪窟

◎袁文才王佐兩匪復竄井岡、何鍵除令吳尚派隊回剿竹山勦辦外、並電金漢鼎請於五井茨坪注意、(長沙五日下午五時電)

## 徐源泉到京轉赴前方

◎徐源泉七日由蚌埠來京、即轉赴前方、向蔣報告所部移防經過、(南京七日下午十一時電)

## 黔省府表示服從中央

◎黔省府主席周西成七日電京辦事處、謂黔省服從中央、非始自今日、乃者謠言四起、侵及吾黔、純係奸人挑撥之技、希向中央及各方力闢、(南京七日下午十一時電)

## 屯溪精華全燬

### 被匪鎗殺數百人

## 匪向婺源去

### 高梘・龍干・溪口均遭焚掠

◎六日戌刻、匪退出屯溪、向婺源竄去、(深渡六日下午十時電)

上圖示屯溪橋東全景、係在對河洋湖稽靈山上所攝、自橋之東堍起、迄下街柏樹一帶、箭角所指之白色高屋、即全市之精華街道、長約二里、錢莊・銀樓・典當・衣莊・綢緞莊・及各大商店俱薈萃於斯、此次被匪焚掠、悉成灰燼、圓圈處為屯溪後面之華山頂、向有軍隊駐紮・近年駐軍撤去、房屋亦經拆卸、沿右為下街及柏樹一帶之市屋、近處為洋湖村、有赴臨溪大道、中間介以溪水、有黑點成線、即為河灘停泊之船隻、隱約可辨也、(黃憐生攝)

◎屯溪鎮海橋以東、沿八家棧漁埠正街中街至鎮東閣止一帶、街市長約二里、商店悉遭焚掠、火焰至匪退時猶未熄、全市精華悉成焦土、聞被匪鎗殺者數百人、實空前之慘刦、(深渡七日上午八時電)

◎匪退時、由屯溪沿河直上、經過黎陽・高梘・孫打漁・龍干・溪口一帶、聞沿途仍焚掠、(深渡七日上午八時電)

◎屯溪萬源當・萬泰當・萬隆當及三典衣莊、錢莊有致祥・德源・蘇德源・大康・厚裕・銀樓有源泰永・大成永・玉成、南貨店有鄭景昌・裕和祥及各大錫箔莊・綢緞布疋有益牲・震大等、聞俱遭焚燬、屯深間電話尚未修復、(深渡七日下午電)

## 粵鹽運使擬緩設

◎鹽運使擬暫緩設、鹽務總處改鹽務局、內定委翁桂清為局長、(香港七日下午十時電)

## 馮禁任便抄家罰欵

◎馮玉祥通電到平、禁部屬株求反動、勿因往事、任便抄家罰欵、(北平七日下午五時電)

## 接收濟南尚未議妥

◎郭桐呂秀文兩委員、因四日中日委員第二次會議之結果、與原定計劃稍有出入、各委員不能決定、於五日早赴泰安與孫良誠主席商洽、至昨晚尚未返濟、委員長崔士傑亦因奉孫電召、於昨晚六時三十分赴泰安、(濟南七日下午五時電)

◎當此接收濟南之際、旅濟日僑、昨忽電田中要求延緩撤兵、(濟南七日下午五時電)

◎外部接崔士傑六日電、山東交涉署已遷濟、省政府亦將遷移、(南京六日電)

## 岳師增派一團赴屯溪剿匪

◎股匪朱老五竄擾徽屬、現仍盤踞未退、省政府七日派市政總務課長易遠懷來蕪、向岳師請兵援徽、該師決增派駐蕪第三團周輔卿全部、定八日取道南陵開赴屯溪夾擊、(蕪湖七日下午四時電)

## 蔣令岳部分防皖南

## 令皖浙會剿朱匪

### 岳維峻赴上游謁蔣

### 軍隊俟岳返後調派

蕪湖通信、新編第一師長岳維峻、四日偕同唐副師長乘輪上駛謁蔣、駐蕪該師司令部、頃間已得岳氏來電、謂於本日下午抵九江、惟因蔣總司令已赴黃州督師、故即離潯上駛、但岳氏未抵黃州、蔣於今(五)日上午十時已由黃州發來一電、飭令該師衛戍皖南、所有皖南各縣區域、電令該師速派部隊前往駐防、蓋因皖南巨匪朱老五輩、現以各縣防軍空虛、乘機分股竄擾徽屬祁門歙縣休寧黟縣等處、而休寧之屯溪鎮、有被匪燒殺搶擄、洗刦一空之惡耗、旅蕪徽人得此消息後、今日由各縣推出代表吳興周徐燮爾等、前往第一師司令部、請願派隊赴徽勦擊、而蔣總司令對於徽屬匪耗、亦已接有報告、故除來電飭令該師速即派隊駐防皖南外、同時幷已電令皖浙兩省駐軍、就近派隊赴徽兜剿、聞皖垣方面、已派一百三十八旅陳衆孚部開入祁門、浙省亦已派隊開赴屯溪、將來兩軍會剿、匪雚當不難殲滅、至駐蕪新編第一師之在皖南佈防計劃、現亦擬將第一旅分駐大通貴池青陽石埭四縣、因以上四縣、除大通已派第一旅之第一團前往駐防外、其餘貴池青陽石埭三縣、防務現尚空虛、是以該師現駐和縣之第一旅第二團、不久尚須開赴貴池等處駐防、至駐蕪之二三兩旅、亦擬抽調一團、開赴大通一帶、補助防務、大約候岳師長返蕪後、即可次第實行、

## 考試院擬實行考試

◎考試院長戴季陶為實行考試起見、擬於一月後對府院部會及各省市機關服務人員、概行加以考試、以拔取真才、(南京七日下午十一時電)

## 全國救國會開會

◎全國救國會七日開會、決議定期召集提倡國貨委員會代表大會、由各省市海外救國會及實業各團體推代表共同組織、(南京七日下午九時電)

## 鎮江刧案

◎建廳令鎰和錢莊晚八時被匪搶刦、(鎮江七日電)

◎建廳令鎮江建設局、計劃開河築路填土、預備實行拆城築路、免除拆卸民房、現正分別繪圖預算、(鎮江七日電)

◎妓女收容所改歸民廳接管、擬遷移南門玉善堂內、(鎮江七日電)

◎蘇民廳辦警官學校、八日開學、(鎮江七日電)

## 平江共焰甚熾

◎平江共匪乘機大活動、除南區外、悉為匪據、遍設縣區各級蘇維埃政府、强民衆加入、燬契約、消田賦、焚殺不堪、(長沙七日電)

## 北平戲園不能維持

◎慶樂三慶等戲園均停演、不能維持之故、因納捐過多、如加一捐・印花捐・慈善捐・彈壓捐・海報捐・營業捐等、(北平七日下午九時電)

## 軍政彙聞

◎第二集團軍由京運大批子彈、過徐赴豫應用、(徐州六日下午五時電)

◎蔣介石七日在行營召集黃埔生二百餘人訓話、(漢口七日下午九時電)


防疫　提倡良丹

大工廠……大商店
各公團……各學校
値此「腦膜炎」流行之時
傳染迅速・數小時畢命
時疫恐怖之中
大家提倡服國貨

良丹

防傳染……保安全
宜多多購備・人人服食
保障公衆生命
為當局者之責任
不可稍事忽略

最小包五分・小包一角・中包二角半・大包六角
(第一支店大后宮橋)(第二支店北四川路)
上海四馬路　五洲大藥房總發行
各省分行及國內外各大藥房均有分售


◎鮑文樾八日宴商震何成濬等、(北平七日下午五時電)

◎蔣介石催閻錫山速赴平坐鎮、(南京六日電)

◎兼參謀總長何應欽、定八日上午十時、在國府宣誓就職、(南京六日電)

◎京市黨部全體執監委員六日開臨時聯席會議、決議向中央總辭職、(南京六日電)

◎安徽全省教育局長會議、六日上午十時行開幕式、出席局長四十餘、教廳長程天放主席、(安慶六日下午八時電)

## 北平九六暗盤

◎七日九六暗盤二三一、(北平七日下午九時電)

要聞

## 接收濟南辦法暫秘密

### 第一次會議情形不發表

### 呂郭同赴泰安當日返濟

### 濟南捕獲共黨四人

### 日軍預定撤退程序

濟南通信、接收濟南委員長崔士傑及接收委員呂秀文・李慶施・郭桐等、於二日下午五時在日本領事館與日方派定之委員、開始協議接收濟南辦法、已誌昨報、茲聞二日會議、除雙方委員彼此介紹應酬談話外、正式討論接收問題之時間、不及一小時、惟開會時各委員所帶隨員均一律不准入內、關防甚嚴、散會後中日兩方委員對於討論情形均暫守秘密、不肯吐露一字、聞日本方面對於撤兵及交還濟南、有數項問題、中國方面各委員未便擅自主張、非向山東省政府主席孫良誠請示不可、故呂秀文及郭桐兩接收委員、於三日早五點向膠濟路借用機車一個、掛頭等車一輛、轉道津浦路赴泰安、向孫良誠報告請示、郭桐並預備到泰安後如不能解決、即赴南京一行、聞呂郭二氏到泰安後、已與山東省政府主席孫良誠商妥辦法、故郭桐遂中止赴京、於三日下午二時偕呂秀文一同由泰安動身來濟、至於究竟詳情如何、容探明再誌、又聞進行接收濟南之際、共產黨忽乘機圖擾、在街市大散傳單、聞濟南市黨部於本月二日會同公安局在某處捕獲中國共產黨山東省黨部執行委員會主席團吳可競等四人、刻押於公安局、正在嚴訊之中云、

濟南日軍撤退之程序、聞已擬定、大致自本月十八日起至二十一或二十四止、全部可以撤完、日軍飛行隊將最先撤退、有六機定於十四日由濟飛航回國、其他六機、則由陸路輸送、業已包裝妥協、豫定於二十日前後起運、濟南城內之第十八聯隊、預定十八日起程、山東省政府之保安隊、在日軍撤退前之三五日內來濟云、

方振武已由中央任為膠東剿匪總司令、其參謀長王振昨已來濟接洽一切、(三日)

## 魯派兵六萬接收膠濟

### 日方派松室赴泰安接洽

濟南通信、接收濟南委員呂秀文郭桐等三日早五點赴泰安、向山東省政府主席孫良誠請示接防辦法、及當晚回濟各節已誌前函、茲聞呂郭兩委員回濟後、日本方面為移交濟南問題、又於三日夜十時急派松室中佐由濟乘津浦專車赴泰安、晉謁山東省當局協商一切、請孫主席表示辦法、當經孫主席考慮之結果、決調精兵四師、共六萬人、(即係程心明梁冠英等師)準備前赴膠濟沿線接收防務、並聞於日內先派兩旅來濟駐防、松室中佐於四日晨九時由泰乘原車動身返濟、於下午一時回抵濟南、即赴膠濟飯店與我方各委員晤談後、旋即遄赴日領館報告一切、又聞泰安省政府對於濟南防務、已有相當佈置云、

山東交涉員兼接收委員長崔士傑、因濟垣謠言甚盛、特於四日下午二時、在膠濟飯店招待各報記者談話、報告接收問題、略云、呂郭兩委員昨日(三日)赴泰安謁見孫主席之結果、孫主席決定派精兵四師約六萬餘人、來接收濟南及膠東、第一步先來兩旅、城內駐一旅、市外駐一旅、商埠視將來之情形、日軍撤退之日期、而派兵駐防、此項軍隊為中國最良好之軍隊、現歸孫主席統帶、至於膠路沿線反動雜牌各軍、政府決取寬大主義、如有覺悟悔過、服從政府者、皆一視同仁、倘純以破壞為目的者、則政府不得不剿除之、本日(四日)午後仍與日方繼續開會、專研究接防之如何便利、軍隊佈置係關內政、中國自有權衡、無向日方宣佈之必要云、(四日)

# 任軍入章邱城 孫殿英退桓台

濟南通信、任應岐軍渡過黃河、孫殿英軍退入章邱一節、已誌前報、頃據章邱最近來人云、孫軍退入章邱時、已銳氣大挫、自知不能抵抗任軍、遂決意放棄章邱、退往桓台、於一日召集城內舊軍及紳商開會、索開拔費六千元、限當晚湊交、紳商等以倉猝之間、實難湊撥、未能照辦、孫軍則大肆威嚇、但以不敢久停、遂於二日拂曉全數開拔東去、任軍一部即於三日開進城內、計有四千餘人、一面安慰商人、一面準備追擊、並聞馬鴻逵軍亦在齊東渡河、將與任軍夾攻桓台云、孫殿英部駐桓台者原有一團、由其參謀長統率、駐紮該處有日、該部忽於三日奉孫令移駐周村、即時開拔、於下午四點至周村云、

# 賓紀同一危機 賓將倒臺 紀已被禁

濟南通信、青州賓寶章、近受張宗昌委任軍團長職、洋洋得意、大有青州王之勢、不意部下有八個司令、均受楊虎臣委任、集合反賓、現在預備青天白日旗、一俟商安日期、即高懸國旗、歸順中央、紀子成自與賓寶章等連合之後、心頗自得、雖有劉黑七之擾、亦不爲懼、不意正在歡樂之際、突有賓部之高團、率部千餘人、於三日至昌樂城內、紀係土匪出身、無軍事學識、不明高之技倆、遂迎高入城至衙、高進城後、忽變臉令其繳械、紀事先並未準備、居時無力抵抗、只好從命、其部下亦無敢反抗者、高並將紀監禁、其部下除已逃走者外、其餘一律改編、

# 陳調元在蚌就警備司令職 附近駐軍歸調遣

蚌埠通信、安徽省政府主席陳調元、於四日下午四時、由京抵蚌、就隴海東段津浦南段警備司令之職、警備司令部與討逆軍預備隊總指揮部、同設國富街棠園、內部暫設參謀、副官兩處及秘書長一人、其餘各處、正在籌備中、闔兩部人員、決由北平第一集團軍第二軍團總指揮部內各處改組、（陳前任第二軍團總指揮）合而爲一、縮小範圍、人員一概兼職、以資節省、第二軍團總指揮部人員、現已由平陸續來蚌、此間兩部之重要人員、已發表者、爲參謀長阮肇昌、參謀處長李井西、副官處長白圭璋、秘書長高鏡、陳氏駐節蚌埠、凡隴海路東段津浦路南段駐防之軍隊、均歸其指揮、並擔任警備事宜、如第二師顧祝同之一部、第三師毛炳文之七八兩旅、第四十八師徐源泉部、新編部兵第一旅岳盛宣部、均歸陳指揮、岳旅第二團梅開宣部昨已開到、團部設小山南新營房、一二三營分駐市內各公房、第一團張麟閣部駐明光烏衣一帶、旅部駐滁州城內、

# 轟動一時之厦門虐婢案

## 檢察處以防害自由·傷害…… 帮助自殺向法院提起公訴

## 公訴書原文已交黨部發表

厦門通信、轟動一時之厦門石埕街新建成綢緞莊經理李文學婢紅花斃命案、詳情迭誌前報、思明地方法院檢察處首派檢查官徐炳元承辦此案、次派檢察官盧鳳鳴帮辦、經上月十五日第一次開棺檢驗、斷定中鴉片毒死、屍面無傷、二十日第二次開棺覆驗、斷定中鴉片毒死、陰戶有兩挫傷、二十八日經承辦此案之檢察官徐炳元、正式對李文學及李妻吳田娟提出妨害自由傷害帮助自殺、觸犯刑律三百十三等條、向審判處提起公訴、此案在偵查期中、法院秘密、外間莫悉其詳、本月二日思明縣黨務指導委員會民訓會婦協會赴法院訪院長侯光弟、詢此案眞相、並以法院發表兩次檢驗報告書、均斷中鴉片毒死、但民訓會於第二次檢驗所延觀驗醫生林醒民提出異議、斷爲窒息悶死、並非中鴉片毒、（關於窒息死與中毒死之爭點、連日林醒民與法院醫黃信德在報上辯論甚烈、）法院對此現尚無表示、惟於二日以檢察官公訴書交黨部攜回發表、原書關於偵察情形及引證甚詳、錄其原文如左、

被告吳田娟、即李吳氏、女性、年三十八歲、同安人、住梧桐埕、李文學、男性、年四十四歲、同安人、住梧桐埕、新建成綢緞店店東、在押、右開被告、因妨害自由、及傷害、並帮助自殺一案、業經偵查終結、認爲應行起訴、茲將該被告犯罪事實、起訴理由、及所犯法條、開列於後、

### 犯罪事實及公訴之理由

緣本月十五日、江聲日報略稱、住居梧桐埕李文學之婢女紅花、被李欲納爲妾、其妻田娟因辱待之、三月十日之夜、文學與婢同房、田娟不悅、即痛打一場、更用鐵箸炼火由陰戶鑿入、翌晨婢疼痛不安、自服毒藥、氣尚未絕、文學即賣薄棺收埋等語、本檢察官當即秉承陳首席檢察官意旨、前往檢擧、並將李文學帶案、於即日下午、督同書記官尤崇魁、西醫黃信德●白天祐●檢驗吏陳鴻●及巡長法警等、馳往靖山頭義塚、掘起泥上、啓視棺材、檢驗紅花屍體、查該屍頭部、係用灰布緊裹、旋據黃白兩醫生呈報驗斷書、略稱、（頭胸乳腹等各部、所驗情形、均詳驗斷書、）陰部內外陰戶無傷、但左右兩內陰戶有積血團、肛門突出約寸餘、其色紫、基上所驗、指甲與趾甲並呈青黑者、顯係血內欠養氣所致、至於欠養氣、由服毒藥呼吸先停、（因呼吸腦系痲木）、血欠養氣而死、查所有阻呼吸者、共有多種、若爲縊死、則頸無繩紋、氣管無突出、眼無圓張、舌無在齒外、若爲溺死者、則指甲無泥沙遺跡、頭及手足、亦無破傷、由是該屍可斷爲服鴉片毒而死無疑、且口鼻流出血液、尤爲可證、應行負責報告、等語、本處以檢驗該紅花屍身、未厭求詳、於本月二十日上午、陳首席檢察官率同盧檢察官及本檢察官、暨救世醫院美國醫士木奠雄等、到靖山頭、將紅花屍體重行啓棺覆驗、並着李文學隨同看視、旋據木醫士呈報診斷書、略稱、陰部右小陰唇粘膜下積血有二角銀大塊狀、左小陰唇粘膜下亦有積血塊狀、約有一角銀大、無破傷、陰道不突出、處女膜已破、陰道肛門俱呈鬆弛狀、有腐敗液流出、（其餘頭腹四肢各部均詳載診斷書內）剖腹檢驗、腹灰白色、積滿腐敗臭氣、肝黯綠色、微腫脹、胃略顯紅色、胰腺粉紅色、剖視子宮內容粘膜、平滑無瘢痕、未曾受孕、胃內容物、化學檢驗（詳載診斷書）、按以上檢驗屍體表面、所當注意之點、只有小陰唇粘膜下積血斑、其積血多因挫傷而起、血管被擦傷而破、血液侵入組織內、故腫出粘膜表面、其爲自傷或被傷、則不能斷定、然此非致死之因、屍體表面上呈黯綠色斑者、乃因屍體腐敗所致、據胃內容物化驗所得、可知死者曾服多量鴉片、以致斃命等語、當將以上兩驗斷書、分別附卷、嗣本檢察官又奉令率尤書記官及長警等、到李文學宅內、協同第三署第二分駐所楊巡官等、一再搜查、查得紅花死時所住之房、業已洗掃清潔、茲將該被告李文學等、疊次偵查所得情形、分別論述如下、

### 妨害自由罪已成立

▲一、吳田娟李文學妨害自由部份、訊據李文學供稱、紅花初來時、約有十二三四歲、現年念三歲、買來已有十年、是爲婢女、等語、則李文學吳田娟夫婦、收買紅花爲婢、業已供認不諱、又據楊永興供、曾看見田娟毆打紅花、至李文學之女李麗華、亦稱紅花幼時有打、現在不過有罵各等語則該紅生花前被吳田娟凌虐、據上證明、已歷歷如繪、況文學係綢緞店東、家非清貧、獨予紅花、薄棺舊衣、（據文學供是我給他穿）而都以舊灰布緊裹紮、勤勞十年、死後僅得此果、即此亦足證明李文學對紅花生前之待遇、據上論述、該被告吳田娟李文學、共同使紅花爲奴隸、實已百喙莫辭、當然應負罪責、

### 傷害部份事實昭彰

▲二、吳田娟李文學傷害部份、據李文學供稱、本月十二晚九時、文學回家、紅花仍照常服務、翌晨縊死、當本檢察官未驗紅花屍體之先、據文學供稱、我願具結、該紅花無傷無毒、如有此情、願甘辦罪、迨第一次驗斷紅花爲服鴉片而死、該文學又稱我昨日只說有傷、願甘辦罪、至第二次驗斷紅花、係陰戶有傷服多量鴉片而死、該文學又稱實不知其有傷有毒、其供詞之變幻、先後矛盾、無從捉摸、又文學雖稱並無與紅花通姦、亦無收其爲妾、然據麗華之供、則稱紅花爲伊父侍妾、以此證明、可認定文學確曾與紅花通姦、其妻田娟因妬姦而挫傷紅花之陰戶、則該田娟自應負傷害罪責、又本檢察官檢查李文學住宅、該文學與紅花係對房而居、相隔僅一中閭（面積甚小）、田娟一擧一動、悉入文學眼簾、姑無論是否懾於閫威、均應阻止田娟之加害、乃竟任其所爲、則該文學亦應負法律上之責任、

### 帮助自殺不辯自明

▲三、吳田娟李文學帮助自殺部份、查紅花被打被罵、已有上述楊永興等之證明、則紅花既受種種壓迫、如非苟延無路、生存絕望、豈肯以青年妙齡之身、自甘出此萬劫不復之擧、是紅花之自殺、由田娟迫成、該田娟自應負帮助自殺之責、文學身爲家長、平時於田娟之姤姦、紅花之壓迫、自不能諉稱不知、乃因爲姦之故、既不將紅花遣嫁、又不阻止田娟之壓迫、致演成此次之慘劇、其消極帮助紅花之自殺、且該文學事後追思亦當無從自辯、該紅花死後、文學即速予以薄棺收埋、並不遵照戶口定章、（十五日被檢擧後、始行報告）、向公安局呈報、亦不來請驗、愈見情虛畏罪、欲蓋彌彰、據上論述、文學亦應負帮助正犯之責、

### 觸犯刑章依法起訴

基上理由、吳田娟李文學、觸犯刑法第三百十三條第一項、第二百九十三條第一項、第二百九十條第一項之罪、至李文學傷害及帮助自殺部份、應依刑法第四十四條第一項、照同條第三項下半截但書之規定辦理、合依刑事訴訟法第二百五十三條、第一第二各項、提起公訴、相應檢卷送請查照辦理、此致本院刑事庭、十八年三月二十八日檢察官徐炳元、

# 蘇省黨部 彈劾張乃燕

蘇省黨部、彈劾張乃燕、原呈云、呈爲呈請取消大學區制、並將不明黨義助長反動勢力之中大校長張乃燕迅予撤職嚴辦事、査大學區制試行以來、於今兩載、寸效未彰、百弊叢生、凡有耳目、所共聞見、考其弊端、在於名實顚倒、制度纍雜、權責不分、效率低減、凡此種種、國人早有定論、無待罄述、惟蘇省試行大學區制、較之其他各省、弊害尤多、茲特臚列陳之、夫大學區制既以行政學術化爲標幟、則當以學術上之研究、爲設施之規範、而中央大學區兩載以來、除例行公牘之外、毫無政績可言、所謂學術研究之設施、徒屬自欺欺人、此其名不符實者一也、該校校長因學校關身、政務不遑兼顧、往往一紙公文、轉延數旬、較之昔日腐化官廳、尤爲遲緩、且教育行政貴在計劃週詳、指導有方、而該校對於教部之命令、除錄文照轉而外、從未加以考覈、有所指導、此其效率低減者二也、至於全省教育行政用人之權、亦均操於校長一人之手、是以一二三私人朋比爲奸、排除異己、成果把持之局面、引起全省教育界之糾紛、此其易於造成學閥者三也、再就經費而言、在昔高等教育部分占全省比額百分之三十、普通教育經費占百分之五十四、今以國稅省稅尙未劃分、中央大學經費未向財部支取、以致一變昔日之比額、高等教育占百分之三十、而普通教育僅占百分之三十四、此其變更預算、阻礙中小學校之發展者四也、總上所述、大學區制之施行、百弊叢生、蘇省尤甚、是以屢會根據事實、鑒於輿情、竊以爲大學區制絕無存在之餘地、再中央大學爲蘇省最高學府、且近在首都、一切措施利弊、其影響於全國教育事業者至深且鉅、乃該校校長張乃燕不諳黨化教育之本旨、亦不察其自身責職之重大、任職以來、素餐尸位、教育之成效未見、反動之聲勢日張、貽禍黨國、莫此爲甚、査張氏初在京市黨部登記、未獲合格、竊又朦蔽鈞會、混入特補登記、其違反條例、竊取黨籍、已爲黨紀所不容、詎猶不知悛悔、對於黨義教材方面、依然一味敷衍、如鈞會訓練部關於民族獨立運動教材、曾再三訓令該校長轉飭各中校增加教授時間、而張氏因循苟且、從未嚴厲風行、其蔑視法令、阻礙黨化教育之咎、雖百喙莫辭、他如用人方面、大學行政院之職員、十九爲前省教育會之餘孽、及國家主義派之份子、全省各中學校長勝任愉快者寥若晨星、如淮陰中學校長李宏增、不明黨義、學識毫無、宿遷中學校長周宜德、前長鹽城中學時、既無成績、復有侵蝕公款之嫌、後爲該校師生抨擊而去、[illegible]城中學代理校長易作[illegible]、師學生、於教育一[illegible]、藉南通張某之力、竊得省督學職、其他有國家主義之嫌者、更不一而足、黨余蕙傳長南京女中之時、該校曾發現大批國家主義派分子、現任徐州南中學校長韋鍾秦谷延賓、均係袒護國家主義派最力之人、大學本部、亦特有國家主義派之活動、甚至客議公安局在該校捕獲共黨嫌疑多名、而該校長竟百般設計保釋、其助長反動勢力、實屬罪無可逭、而其人格尤爲卑汚、前全省各中學校長反對大學區制、發表宣言、張氏威迫利誘、使少數校長具函聲明、近聞又密派爪牙、分赴各中學游說教職員作兩位之計、以此該校長張乃燕實係品學卑汚、黨國敗類、若長此居於教育領袖地位、非特教育之不幸、抑且黨國之恥、茲經屢會第一次臨時會決議呈請鈞會取消大學區制、並將不明黨義助長反動勢力之中大校長張乃燕撤職嚴辦各在案、用特臚陳理由、呈請鈞鑒、務迄迅予明令施行、以順輿情而維教育、蘇省幸甚、黨國幸甚、謹呈中央執行委員會、

# 蘇省黨部會議

蘇省黨部前日補開第八次會議、討論事項、㈠銅山執委會呈、爲該縣板橋鄉政局長王敬修劣跡昭著、近聞其投入區長訓練所、請咨民廳、迅將該劣紳開除學籍案、（決議）函省政府撤消該員學籍、㈡宜興執委會呈、爲依照第一次全縣代表大會決議、請轉呈中央、恢復共黨史曜賓通緝原案歸案法辦案、（決議）函請省府嚴緝歸案法辦·㈢寶應第一·二·四區黨部及直屬第一分部呈、爲該縣黨務糾紛已極、請准予開臨時縣代表大會、以資澈底解決案、（決議）令復不准、㈣訓練部提出宜興監委會電稱、執委邱志平被控、既經調查屬實、請按黨紀制裁、又邱志平呈稱被人誣控、請查明事實、以免朦蔽各節、應如何處理案、（決議）照案令復、㈤訓練部提出海門執委楊安慶黨員楊宗卿張蓮時等呈控執委沈元燮施裕文及秘書蔡蔭恩等把持黨務、捏名控告濫支公款各節、應如何處理案、（決議）訓令該縣執委會將蔡蔭恩撤職、

# 兩教育家 由新洲回國

新嘉坡福建女校校長楊和林、自蒞任以來、已逹五載、成績斐然、玆因家務欲歸國料理、故向校董部辭職、但校董部未允、僅許其請假三月、前日該校教職員旣學生共一百七十餘人、特假南京飯店開歡送會、聚集一堂、頗形熱鬧、主席爲該校學生容瑞瑛女士、會中秩序、有唱校歌、各級代表致歡送詞、教職員演說、楊校長訓話、及唱歡送歌等等、最後主席代表全體贈銀杯（杯上刻有女界先覺四字）及金牌與楊校長留作紀念、又鍾靈中學教務長唐桐侯、蒞任鍾校後、諸多發展、不料因水土不服而辭職、坐英船同國、學生送別者有一百餘人、同事與朋儕到江干言別者、亦濟濟也、與楊校校長楊和林同船歸國、

# 古城返照記 （一八〇） （老漢）

時報版權 不准轉載

提起此人、俺怎地不知、他是給譚鑫培拉胡琴的。不但托腔托得好、横吹豎拉無所不知、崑亂牌子無所不曉、場面上可以算得第一能人、是個好的、是個好的。（陸賈）

這梅大頭不是梅巧鈴的兒子嗎？（老黃）

想必梅蘭芳又是梅大頭的兒子了。（陸賈）

非也、我再提一個人……（老黃）

我替你說了罷、「也姓梅」、「也是大大有名」（陸賈）

上半句對、下半句有問題。姓梅倒是姓梅、名氣卻不見得大。（老黃）

我知道了、與劉鴻升配戲的花臉梅榮齋、是不是？（陸賈）

梅榮齋那又是一梅、全不相干。況且單雄信的臉譜一流說不到一塊。我說的這一梅、乃梅二頭是也。（老黃）

這梅二頭：是在那裏看過、怎麽一時想他不起：哦、我想起來了、不也是巧鈴之子、大頭之弟、曾經唱戲無名、早已下世的那個梅二頭麼？（陸賈）

正是此人、別看他活著的時候沒沒無聞、將來父以子傳、他的名字只怕怕也要萬古留芳、就只因爲有個好兒子梅蘭芳啊！（老黃）

「萬古留芳」？只你口說無憑。據我看來須要再等十年、等一位妙筆通神才華蓋世的名小說家包天笑先生做出一部有名的小說留芳記來、那才是眞正的留芳哩。你這「留芳」二字、莫非根據老包的小說？（陸賈）

天笑的留芳記既是十幾年以後才動筆、此時只好暫且不提。如是驟然作爲你我談話的根據、那做古城返照的老漢先生難免明版康熙字典之譏。但我這幾句話、亦不是自我杜撰、只聽得一位老先生說梅巧鈴不但藝術驚人、就是人品風義也高人一等。他看得給他捧場的若是眞夠朋友、一有急難、立刻解囊相救。有一回他自己拿著銀子送給一位流落的異鄉人、門口的僕人、爲他是個唱戲的、肆口漫罵百般凌辱。他不但不惱、並且狠和平懇摯的開導他。不但俠骨熱腸、而且狠有學問有氣度……

當眞？果然？眞乃難得呀難得（老黃）

這是陸賈用筷子敲著空的小碟、學著譚叫天的問樵鬧府腔口、贊美梅巧鈴的品節、不想會賢社的茶房忽然走過來道：這就「得」、這就「得」、您別著急、我給您催一催。回過頭去便嚷：五座的點心、快點啊！

原來他聽錯了、把「難得」的「得」、聽做「得了」的「得」、以爲陸賈手裏敲敲打打、口裏「難得難得」。是嫌點心來得慢哩。所以他一面敷衍著說「這就得」、一面就去催廚房——（註）此處得字北京讀陽平聲、作「完畢安當」解——果然經這麽一催、餛飩、燒賣、伊府麵一樣一樣的全「得」了、擺了上來。老黃幾個人正在談得出神、把餓都忘了、被茶房誤打誤撞的一揷科、忽然覺悟、才覺出泛上餓來。老黃道：陸賈這幾句「難得」既學了譚鑫培、又褒揚了梅巧鈴、還把點心給催來了、正所謂一擧而三善備焉。我們就吃罷。於是三個人風捲殘雲的吃了一陣、老黃接著說道：你想這樣一個有德有藝的人物、卻沒有箕裘紹美的佳兒、……

# 籌築京粵鐵路 經行之路線

本報前載「鐵部籌築京粵鐵路」消息一則、內容略有未符、玆據鐵道部訊、該路正在初勘時期、其經行路徑、係完全根據「庚關兩款築路計劃提案」內所擬定者、該路各支線之起迄地點如左、㈠常山杭州線、㈡延平福州線（非永安福州線）、㈢龍岩廈門線、（非龍州紹興線）㈣梅縣汕頭線、

# 中大畢業生出發參觀

中央大學本年文理教育各系卒業學生、共有三數百人、依每年畢業學生慣例、分頭組織參觀團、赴各地參觀、俾資考鏡、每生並由學校津貼旅費二十元、該校工法各系學生、業經前後出發、惟路程遠近不同、有赴日本者、有赴杭州者、因之回校時間亦有遲早不等、但至遲不能超過三禮拜、頃聞教育文學各系、已定本月八十兩日分頭出發、惟文學系係直赴杭州、教育系則由鎭江無錫蘇州上海而杭州、

# 川省舉辦邊區風物展覽

重慶通信、川省有志之士、爲開發邊地實業、鞏固西南國防起見、組織團體、研究康藏、不遺餘力、近雖注重實行方面、以川人對於邊地、尙乏相當了解、移墾事業、多懷觀望、特於本年勸業會期中、開辦邊區風物展覽會、徵集西康寧遠與雷馬我屏各縣宗教用品、日常用品、農工產品、以及鑛產林產金石字畫珍玩奇飾之屬、闢館陳列、任人觀覽、藉以介紹康寧之文化於內地、引起川民到邊地去的決心、現聞各路徵集物品、早已起運、不日即將到省展覽、會場亦已佈置就緒、大約一二週內、即將正式擧行開幕禮、據聞各邊縣送會展覽物品、共有四十餘種、名目新奇、率皆內地所絕未聞見者、將來開幕後當必有一番盛況云、

# 公電

◎北平方振武電 各報館鑒、頃奉總司令蔣四月一日任命狀內開、任命方振武爲討逆軍第六路總指揮、又奉任命狀內開、任命方振武兼討逆軍第十軍軍長、又奉委任令內開、茲委任方振武兼任津浦北段警備司令各等因、奉此、並奉發木質關防一顆、文曰討逆軍第六路總指揮之關防、振武遵於六日在平防次就職、啓用關防、猥以庸愚、謬膺艱鉅、尙乞各方同志時示周行、俾有循率、無任祈禱、特電佈聞、諸維鑒察、方振武印魚、

# 地方消息

## 蘇州

### 重迷信輕人命

距橫涇五里之遙、有一地曰宮州城（今名柳舍）、素有一種惡習、每屆清明、有打擂台之擧、各人手持石塊、登樓互相投擲、初則爲八九歲之童子、繼則爲年壯、至打死數人乃止、否則不祥、相沿至今、此風仍未改革、前日爲清明佳節、該鄉吳舍村人、會同石舍、與柳舍打擂台、雙方共有二三千人、未打之前、兩方言明、如吳舍石舍敗、則柳舍人可將吳舍之城隍廟打毀、柳舍敗、則准吳舍石舍人、將柳舍屠家房屋拆壞、雙方訂明、不得反悔、五日柳舍吳舍石舍聚集二千餘人、於上午十時、實行投石、先由八歲之童子互擊、次則逐歲遞加至四五十歲、至下午一時、打傷者有數十人、吳舍死小阿五一人、石舍死陸阿五阿狗二人、柳舍死盛福生一人、被石擊破頭顱、腦漿四迸、盛福生之死、最爲可慘、雙方尙欲繼續投石、突被水警二區遊擊隊奔馳而至、將雙方衝散、

### 發現男屍舌尖剪去

陸墓市黃土橋黃荳芽村安德橋畔、於六日晨發現無名男屍一具、爲鄉民路過所見、即通知該圖地保、由該地保馳往黃土橋報告公安守望所、復經該所巡長報由公安第八分局轉報地方法院請驗、適法院檢察官均因公赴鄉、故諭令地保看守屍體、定昨晨前往檢驗、據聞死者身受刀傷多處、似係被人用剪刀戳傷斃命、口中舌尖、且被剪去、又橫塘附近河中、前晚發現無名男屍一具、經該圖地保報由法院、王檢察官即督吏往驗、又同日下午一時、婁門外李王廟夏家橋附近池塘內、亦發現無名男屍一具、法院據報後、擬於七日派員往驗、

## 常熟

### 城廂特別戒嚴之原因

五日晚本邑城廂內外、突宣布特別戒嚴、各城門及緊要處、自九時以後、一律不准通過、須有口令、始能通行、記者聞訊、急往各方探訪、據其原因、於是日午後、本邑之滸浦口江濱、到有大號沙船多艘、船上共有客籍人民五六十人、（或謂二百餘人）抵埠後、相率登岸、衣類不一、徘徊於該鎭各街巷、當被該區公安第十五分局偵悉、遂派便衣警士暗察其行動、並密查到鎭客籍民之人數、以其形跡可疑、即以電話報告總局、王局長據報後立飭該局之警察隊錢隊長、水巡隊程隊長、迅即率隊下鄉、錢程兩隊長即於六時許、各率所部隊伍、屐輪拖帶、開赴滸浦、同時本邑之老徐市、及白茆口兩處、亦有同樣之電話報告水上公安十三隊隊長楊多如、故楊即親自坐先鋒船、督率警艇多艘、隨帶機關槍小鋼砲等械、趕赴出事地點彈壓、一俟各部隊長會集後、再行從事向該沙船搜查、以明眞相、城廂方面、因各武裝機關隊伍出發後、縣公安局長、誠恐匪徒潛密來城、即呈報衛縣長、並分函中東兩區商團、請即戒嚴設防、以維城區防務、並於九時起下令戒嚴、各城門加派守衛警士、以防意外、至於該鄉客籍人民是否正當、須俟各部隊回城後、再行續報、

一世怪傑特魯資基之近況

蘇美專來開展覽會 蘇州滄浪亭美術專

夏威夷工程會

日海軍政務次官

文、交給美政府、第三

就於本日午後一時診斷

批、移住巴西、建設日

十二月二十八日出發之一

## 一世怪傑特魯資基之近況

革命風雲一場春夢　閑臥青山著書自娛

君士坦丁電云、特魯資基氏近被蘇俄當局驅出、嗣傳將入德國或英國、兩國政府、均已表示拒絕、震動天下之一代風雲兒、誠不禁使人慨嘆、天地雖廣、無容身之地、各國政府視爲洪水猛獸、令人揮淚、特氏在君士坦丁、彷徨多日、遂決定暫在該地居住、在黑海之濱、購一小屋、後有一座青山、前臨茫茫大海、風景甚佳、特氏觀其虎鬚、白髮如霜、可知身經風霜苦楚、而該風塵中、乃不失英雄之本色、實詞間現出嚴悲政治之態度、每於月夜挈其妻女散步於河岸森林之中、悠悠自樂、殆有息影風塵之概、日來著書自娛、自敘傳一書近已著完、常服德國返老還童「生殖靈」補品、健康異常、曾在土耳其新坦調居歷爲嚴疾所侵、而未曾一次臥床、其體力之超邁出衆概可見也、

## 一分鐘收入三萬元

世界第一黃金大王　成功秘訣何處在

美國聯合社電云、美國之新黃金大王雷洛白克、當目下全世界第一大資本家、現年四十八歲、平生積蓄、達於數千萬萬美金、其財產總數、不能正確計、每一分鐘收入達於三萬元、每日收入四千三百萬元、白克氏現任國家銀行總裁、年雖已近半百、辦事能力、與日俱進、頭腦聰明異常、其所經營之各種事業、莫不成功、又以投機著名、百發百中、人多目爲財神、白克氏之生活、力求簡樸、住宅衣服飲食、與普通商人無異、常服德國返老還童「生殖靈」補品、身體非常健康、其精力過人、即有其原因云、

## 秘藏金庫之美人聲

保險費二十萬美金　願與歐美男性之一歌女

紐約合衆社電云、向在巴黎倫敦等處大受歡迎之美國第一歌女白蘭特女士、近已歸美、與紐約國家保險公司訂結聲音保險契約、以二十萬美金爲保險金、契約書中明訂被保險人音聲如有變化、不問其原因爲偶然及疾病、應支付保險金二十萬美金、該公司即委派聽覺靈敏之聽聲家數人、特任聽驗白蘭特女士之歌喉、以資後日比較之用、女士聲調悠長、以歌爲業、每歌一曲、至少有五六百元報酬、如或不慎聲音發生變化、不但經濟上大受打擊、震動天下之名譽、亦將一落千丈、故女士觀其聲音如生命然、常服德國返老還童「生殖靈」補品、增進身體及精神之健康力、藉以保持其美聲云、

白蘭特女士

## 二千二百年前理想中之不老丹新發現

始皇漢武訪求莫得　現代人民共慶齊天

德國政府實驗特許之返老還童內服新藥「生殖靈」、乃史坦那博士發明之二十世紀醫學上最高權威也、係提煉少壯動物胚胎腺的內分泌液、配以營養精神氣血的珍貴要素、秘製而成、老翁服之、白髮還黑、皺紋伸張、精滿精厚、乾道振奮、心身全體、完全變少、回復青春時代之生殖力、老婦服之、顏面還少、月經復舊、血氣旺盛、身輕步捷、腰背有力妊娠子女、凡腎虧遺精發育不全神經衰弱月經失調宮冷不妊及男女有生殖器病、曾就多醫服藥無效者、一服此藥、立奏奇效、連服二月、白髮變黑、美顏長駐、回復青春、機能旺盛、男子當服「金盒裝男用生殖靈」、女子當服「銀盒裝女用生殖靈」、功效雖同、性質各別、萬一誤服、則男子乳房膨大、變爲女性、女子鬚髯叢生、化爲男性、服者須特別注意索送生殖靈實驗報告書、及照片、函索即寄、

**德國政府實驗 男用女用 生殖靈** 每盒服七天洋七元 每料四盒二十八元

正眞生殖靈　封之標形

南京花牌樓太平街　三德洋行
杭州西湖璵山路二七號　三德洋行
紹興城西郭門興丁裕昌　三德洋行
寧波東門內大池頭　三德洋行
漢口前花樓正街　三德洋行
長沙小西門外下河街念八號　三德洋行
贛州南道日新公司內　三德洋行
福州南台上杭街　三德洋行
汕頭昇平路十三號　三德洋行
廈門開元路一〇一號　三德洋行
廣東雙門底新興馬路二六號　三德洋行
廣西南寧州口背街七號　三德洋行
廣西梧州大馬路二十二號　三德洋行
廣州一德路二六八號　三德洋行
香港中環利源東街三號　三德洋行
雲南正街五洲大藥房　三德洋行
重慶大樑子一百十號　三德洋行
北平西單牌樓頭刑部街十號內　三德洋行
天津法界二十六號路四十一號　三德洋行
青島李村路三十一號　三德洋行
開封城土街路北中法大藥房內　三德洋行
山西太原新南門上官巷　三德洋行
奉天大西邊門二經路口　三德洋行
大連市浪速町二丁目七十番地　三德洋行
哈爾濱道外正陽八道街口　三德洋行
新加坡大馬路海山街口十九號　三德洋行

各埠各大藥房醫院均有出售

上海四川路一百十二號

德國政府註冊生殖靈總代表　美商三德洋行　遠東獨家經理

**蘇美專來開展覽會** 蘇州滄浪亭美術專門學校、當熟同學、利用春光明媚之時、攜其平日之成績、來常開展覽會、在旱北門大街之小普陀僧寺舉行、昨日爲展覽之第一日、適值清明節、故參觀者異常擁擠、

### 揚州

**鎮江輪埠發生騙刦** 埂子街布業張月德派夥王學魁、赴寧收帳、四日由京攜款四百元、乘車至鎮、在天泰小輪碼頭忽來不識姓名之便衣者二人、軍服者一人、藉查違禁物爲詞、追王至左近某旅社、將洋搜去、王年輕識淺、奔回報告、店東疑其詐僞、責令賠償、昨王畏罪匿避、張擬追王起訴、

### 嘉定

**縣長交替消息** 舊任馬縣長、奉令移交、以墊用距款、急應歸還、特於五日下午、召集縣政會議、討論結束、公安隊經費四千元、半由前任移交餘款、半由地方經費歸墊、黨部經費、暫移下任辦理、茲已結束就緒、新任陳縣長、定七日上午到縣、

### 杭州

**長途電話總局成立** 浙省長途電話籌備處、現已改處成立總局、局長李熙謀、定今日(八日)上午九時、在省府舉行紀念週時宣誓就職、同時該局舉行開幕禮、對於營業日期、俟建廳將辦法及價目表核准頒布、約三四天內即可開始、以利交通、

## 滬上四校童軍旅行團到杭州

上海愛國女學、國立暨南大學、廣肇公學、及女體專四校所結合之上海黨童子軍杭州旅行團、男女共計一百五十六人、於前晚抵杭、形式整齊、精神勇武、該團原擬露宿湖濱公衆運動場、詎被該場拒絕、經交涉數次、終歸無效、故十餘營幕駐紮於聖堂路口之湖濱、(有照片)該團此次來杭、除游覽名勝及參觀各學校外、並擬作公開之表演、

卍　卍　卍　卍

□西子湖邊之營幕　滬四校童軍旅行團　(王一飛攝)

□西子湖邊之女童軍　(王一飛攝)

## 夏威夷工程會鼓吹對華鐵路借款

五日檀香山電、夏威夷工程聯會、竭力主張由美國担任借款美金一〇〇〇〇〇〇〇〇元與中國、作改良中國交通經費、一致通過、將此事函呈胡佛總統請予輔助、有素負時望之美國工程師兩人、謂美國此次對中國經濟上之輔助、不應以借款性質出之、應視爲贈品、近受中國鐵道部聘爲工程顧問之魏特爾氏、亦大以爲然、並通函美國各工程團體、請一律幫忙、完成此種借款、計共提出理由九條、㈠中國政府、對定內亂復秩序之努力及成績、㈡中國災情之慘況、亟待接濟、㈢而接濟全賴交通之便利、㈣遣散之軍隊、用以作建築道路、實爲此時之最好機會、㈤美國亦藉此可以增進中國對美好感、㈥中國之財源富庶、㈦各財源亟待有工程師展發、㈧中國現在鐵路狀況不良、㈨中國現在財政竭蹶、斷無力使此種計劃得以實現、(國民社)

## 美國對華貿易

美貨運華加增　華貨運美減少

三月五日華盛頓消息、商部接有報告、一九二八年美國出口至中國之商品、共值美金一六五・八五〇・〇〇〇元、由中國入口之商品、共值一五六・六二五・〇〇〇元、美國對華貿易之出超、爲一九二〇年後之第一次、去年出口貨之價值、較之一九二七年一〇九・〇三五・〇〇〇元、增多百分之五一、查一九二〇年因貨價非常高昂、其值共達一七八・七八二・〇〇〇元、去年因美棉價高、中國紡織業所購不多、此外其他貨品銷路均旺、去年中國所購美國之煙葉、共一六一・〇〇〇・〇〇〇磅、計值美金一四・三一八・〇〇〇元、(一千四百三十一萬八千元)數量較上一年增多百分之一八四、貨值較上一年增多百分之二一六、又所購之美國紙煙、共值一四・三一八・〇〇〇元、(一千四百三十一萬八千元)去年建築及鐵路所用之美鋼、共值九・五四一・〇〇〇元、以上兩與東三省兩處銷用最巨、此數較上一年增多百分之三九、麵粉運華者、亦較上一年增多百分之三〇、機器及電氣裝飾品亦均大增、汽車及運貨汽車自一千輛增至約三千輛、去年中國運美之生絲、減少約百分之二八、(路透社)

## 日海軍政務次官啓程來華

七日東京電、內田海軍政務次官、本日偕茂木金澤兩武官、由神戶乘上海丸赴滬、豫定留滬三日、乘驅逐艦經由南京赴漢口、沿路視察揚子江岸一帶之日本海軍警備情形、二十日左右再回滬、希望在南京會見國民政府諸要人、回滬以後倘時局平靖、當再乘軍艦赴青島、然後取道旅順大連赴北滿洲一遊、(東方社)

## 日對非戰條約擬保留批准

七日東京電、關於非戰條約保留問題、原法相與小川鐵相・前田法制局長官・樞府・交涉後、得外務省方面同意、提出如次之最後案、一、條約原案、不加修正、奏請批准、第二、對於成爲問題之字句解釋、將美政府備忘錄、亦改爲正式公文、並奏請裁可、將批准公文交給美政府時、該備忘錄亦作爲經裁可之附屬公文、交給美政府、第三、交給批准文書後、對於簽字各國、亦交付與附屬公文同一通牒、前田長官決定右各條後、即於昨日午後赴修善寺向田中首相復命、似已得同意、外務省方面、對於保留、雖有難色、樞府方面、則以前大正十四年禁止賣買婦孺國際條約、曾有宣言保留二例、又美國自身、亦於大正九年批准日・英・美・法・四國防備太平洋條約、亦曾保留批准、在國際慣例、並無妨礙云、吉田次官已向美代辦要求美政府諒解、並發出訓電致出淵大使、(電通社)

七日東京電、非戰條約中字句問題外、應再有一保留、即非將如英國之保留加之滿洲、則正當防衛權之解釋、難免引起難題、(電通社)

## 後藤病勢仍重

七日京都電、自昨日起於危篤之後藤新平伯、現病勢仍重、(電通社)

七日東京電、後藤伯爵之主治醫士飯塚博士、就於本日午後一時診斷之結果語人云、伯爵病狀依然、已無嘔吐、食慾若能增進、必有起色、現尚不能謂爲已脫危險區域也、(東方社)

## 上杉逝世

患腦膜炎

七日東京電、東大法學部長法學博士上杉愼吉、患腦膜炎、醫治無效、於今晨二時半逝世、享年五十二、(電通社)

## 日本移民南美

七日東京電、日海外移住組合聯合會、已與巴西政府交涉妥當、組織拓殖組合、本年度移民總數約四千名、定四月十七日、先由神戶啓輪之拉布拉各丸、送往一百七十名、隨後陸續送出、移住地點、爲南美巴西巴司篤司・鐵篤・阿里安沙・三處、係包容有大原始林達十五萬町之廣大土地云、(電通社)

七日東京電、海外移住組合全國聯合會員八百名及家族約四千名、決於本年內、分前後十六批、移住巴西、建設日本村、其第一批定於四月十七日搭在神戶解纜之輪艘出發、計爲富山島・取岡山廣島・和歌山・愛媛・福岡・鹿兒島之任組合、共一百七十三名、其第二批則搭十二月二十八日出發之鎌倉丸啓程、以上四千名之移住地、爲伯斯特斯、廣約十五萬町步、俟開拓後、其大部分爲原始森林、擬種植珈琲・豆・棉・玉蜀黍等物、(東方社)

## 墨革黨與美兵小衝突

美國封鎖邊界

六日那柯電、美兵與墨國叛黨、今日在邊界小有接觸、美兵一人胸受彈擊、美兵乃開砲轟之、叛衆奔逃、(路透社)

六日那柯電、巡視邊界之美兵若干、行至距那柯八哩之南太平洋鐵路隧道口、瞥見炸彈一枚、伏於界外之墨國叛黨、乃越界來攻、雙方遂交綏、同時叛黨之步兵騎兵以飛機與湯克車相助、襲擊墨屬那柯鎮之駐防墨兵一千二百人、居於美境之人民、夜間爲震動全鎮之爆裂聲所驚醒、來料此項霹靂聲、係墨國政府兵燃放地雷所致、當時美屬與墨屬之那柯鎮、悉在黑暗中、美境內之電氣總線、已被割斷、而防軍所用以射照叛黨之瞭遠燈、亦無電力可用、美當道乃立即將那柯鎮美墨分界之線、全部封鎖、(路透社)

六日那柯電、美國戰鬭飛機十二架、與瞭望飛機六架、已奉命由台克薩斯州飛至此間、界外機關槍轟擊頗烈、故屬於美國之那柯鎮南部人民、已悉數出境、今日叛黨飛機擲落一炸彈、在距電報局之五十呎處炸裂、局中雖有電報生及新聞記者多人、幸無死傷、該電報局係在美國境內、(路透社)

## 大風暴

六日密尼沙達米尼模立司電今日大風暴起自本城北部、延及米尼東加城各區、而侵入威司康新州、死者十五人、財產之損失、在(美金)一百萬元以上、而尤以米湖各區爲受災最重、吹倒房屋甚多、電話電線均吹損、交通困難、田秧全毀、大樹多連根拔出、(國民社)

## 英印郵飛船第一次成功

六日喀拉基電、英印間第一次載郵飛船、於三月三十日午前由倫敦克羅登飛機場出發者、今日已抵其目的地、除載郵件三百六十四磅外、並載客若干、內有航空部大臣賀爾及部員數人、(路透社)

## 萬國教育會議第四屆開幕

六日加拿大維多利亞電、第四屆萬國教育會議、今日在此間開幕、世界各地皆有代表出席、按該會每二年舉行一次、(國民社)

### 紹興

**城區發現搶案** 五日晚間十一時許、城區西郭門內鮑烈臣家被刦、盜約四五人、均操土音、用梯由後牆入內、鮑妻聞聲、大呼有盜、致爲盜用刺刀戳傷面頰等處、即在鮑妻房內、刦去皮衣二件、繼入鮑妾臥室、將衣服細軟現金、悉數刦去、仍由後門向汽車路方面逃去、經鮑報告十二分駐所轉報警察第三區署、由巡官徐上驥前往察勘一過、鮑妾已送醫院醫治、尚不至有性命之虞、

## 上虞綁匪在紹捕獲

上虞西門外黃景川之子百眞、被匪綁擄、勒贖巨款、並約事主於四月五日在紹興禹王殿下接洽付款、經上虞縣政府、函咨紹興地方分院及警局偵緝隊、請爲協拿、警局當派偵緝隊員三十餘人、僞裝爲香客船夫及小販乞丐、偕同分院法警三人、於四日下午出發、至禹王殿內佈置、五日下午一時許、偵探袁某、又僞裝付款事主、依照匪約、頸掛白頭繩、手持洋傘及紙花、在禹王殿後、果有一匪、上前問話、並令袁至窆石亭上細談、袁因發暗號、各探即上前將匪拘獲、同時並將已在暗中監視之形跡可疑者、獲住三名、另有一西裝之匪、在窆石亭上、即向山上逃逸、偵探追至中山、匪即出手槍轟擊、偵探未挾武器、致被逸去、各探將匪帶隊訊問、中二人確爲綁匪、一名梁玉成、一名新昌人、即與探接洽者、一名余茂棠、嵊縣人、在身上搜出圖章一顆、即係蓋在勒贖信上者、其餘二人、爲上虞事主派與匪接洽者、因膽小未照暗號行施、至遭拘捕、袋內藏有白頭繩一根、旋經覓保證明開釋、記者屬稿時、各探員又全體出發、大約於本案尚有所發展也、

### 寧波

**綁架搶刦同時破案** 嵊縣人周財老、一名袁天寶、於廢歷客歲十月初結夥張忠清等、在餘姚海頭農民甘貴生家綁架甘之十一歲子名甘大珍一口、送至南湯單廉金寶廷家藏匿、致書甘貴生、令備五萬元取贖、甘無款取贖、報告官廳請緝、終未弋獲、嗣周匪又於十二月初糾同崔建松等搶刦嵊縣韓林市安泰當、得贓化用、三月八日本市偵緝隊得報、周匪將由鎮海來甬、探甘家屬消息、遂派偵探、在鎮海輪埠擒獲、迭加鞫訊、未得實供、本月五日該隊將甘大珍救回、與周對質、周始供認、並吐露搶刦安泰當一案、俞隊長即將周匪送市公安局法辦、

**特刑庭撤消復設** 浙江特刑庭寧波分庭撤消後、即由高等法院委前寧波分庭庭長錢協同爲特刑案件推事、駐鄞縣地方法院辦公、錢君於六日抵甬視事、高法院又委鄞縣地方法院院長王秉彝爲駐鄞特刑庭庭長、首席檢察官王振南爲特刑庭檢察官、與錢君一同開始辦公、

**信客傳遞物件被抄充公** 新江天輪信客吳忠信等十餘人、向爲滬甬兩地客商傳遞物件、略取途力、以維生活、乃近來傳遞物件過多、且有大宗整個的物品、不無偷漏關稅、事爲浙海關稅郭稅務司所知、於五日清晨該輪抵埠時、飭驗貨員多人、會同二區一分署長警、上船搜檢、在輪尾二・三・兩層統艙中抄出各信客之私帶布疋等三百餘件、值價二千餘金、當即運入海關、一律充公、

▲尚有地方消息轉入第二張第八版▲


# 無能爲力

彼需服清導丸以平肝火

因腸臟欠佳而有便秘也

常患便秘之人必感事事不如意之苦一覺醒來便覺頭暈口苦步履維艱日間辦公耗了半日時間猶不能修成一信辦妥一事雖竭力思維終覺無能爲力蓋其體內屯積廢料釀成毒質其腦筋與飢肉智慧與精神均爲此毒質消磨殆盡此等人苟知清導丸爲利便平肝提神醒腦之和平良藥用以調劑其腸部工作斷不至感許多不便受許多痛苦也

安徽徐寨橋郵局兼申報經理處王君心誠來書云「鄙人常患便秘以致身體虛弱精神困頓屢醫無效後服清導丸數劑便利神清身體亦日見強健感感」

清導丸每一瓶六角每六瓶三元遠東總發行韋廉士醫生藥局

上海江西路六十號　各埠藥房均有出售或直向本局郵購郵力在內郵票收用

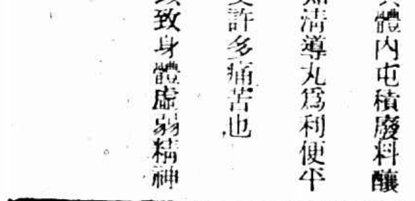

時報 Eastern Times 新光

一八・四・八・六三五期

# 屯溪精華全燬 被匪搶殺數百人 匪向婺源去 高梘龍干一帶均遭刦

# 武漢各軍師旅長新任命

# 老西門到龍華 新闢公共汽車

# 說書先生坐電車 軋斷一隻臂膀

# 李春生力鬥綁匪 曾寶润保鏢槍傷

# 商務書館工頭章紹鈞 被友人槍傷

美國新總統胡佛與巴西司法界人員合影　朱家麟

A group photo of President Hoover and some Judicial officers.

## 春之杭州

①市公安局車巡隊隊長張夢武游湖攝影 張君人極幹練破獲要案多起　翼之

②女青年會附屬平民學校師生之一部　翼之

③雕塑家王靜遠女士 女士新自法回國近寓女青年會連日忙於雕刻先烈秋瑾遺像　翼之

進行中之西湖博覽會

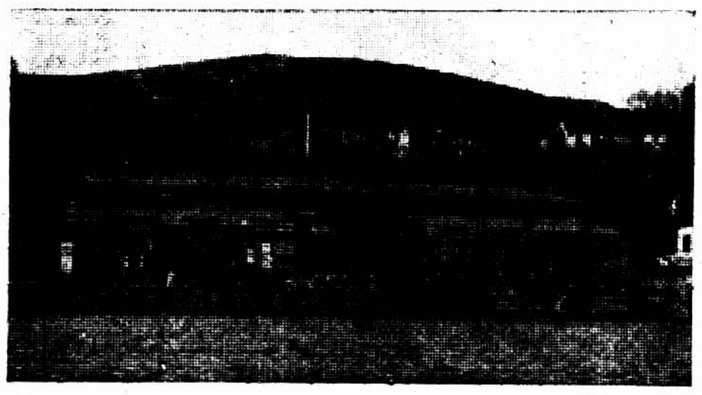

Ⓐ建築中之大禮堂　南屏山農

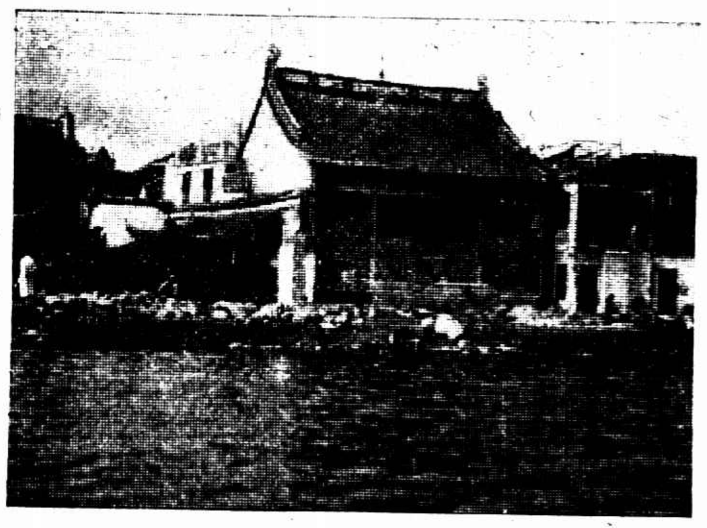

Ⓑ沿湖房屋拆讓築馬路　南屏山農

Ⓒ蘇堤邊電燈廣告之大木架　南屏山農

Ⓓ音樂亭建築將竣　南屏山農

市政一斑

ⓐ改建中之浙江忠烈祠　南屏山農

ⓑ蘇堤樹木缺泥命船夫添加　南屏山農

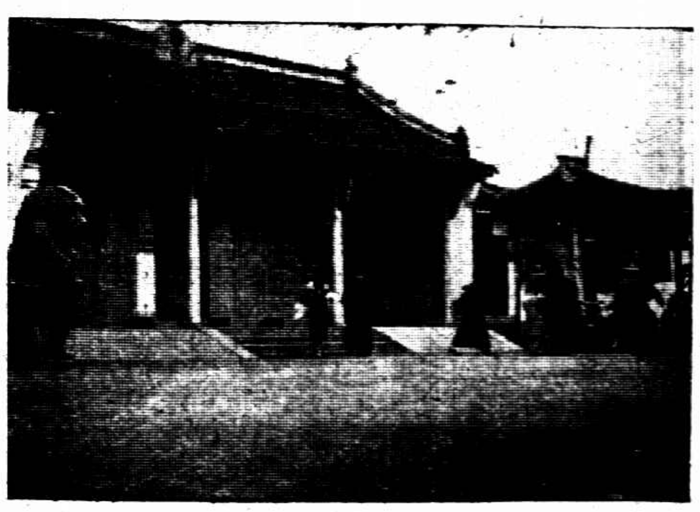

ⓒ中山公園門首原有雜攤禁絕一空　南屏山農

Hongchow in Spring. ① Chang Mong-Wu the chief of the bicycle inspecting corpr erjoys the landscoae on West Lake. ② A part of teachers and students of the free School of Y. W. C. A. ③ Miss Wang Zing-Yuan an artist, who recently retuned from France, is now busy in engraving the statue of Chou Ching, a martyr of Ching dynasty. A The hall is now under construction Ⓑ. Houses along the lake are being pulled down for constructing a highroad. Ⓒ A big framework for the electrical lamp advertisements along the Su Dike. Ⓓ The work of the Pavillion will be finished soon. A view of municipal Affairs. ⓐ The Martyrs' shrine of Chiekiang Province is under re-construction. ⓑ The boatmen are ehchancing mud for the trees along the Su Dike. ⓒ Stalls in the entrance of the Chung Shan Park are forbiden to exhibit.

## 永餘錢莊老司務
# 趙泉生之哀榮
### 家屬卹金聞有二萬元　昨日出喪送者五百人

天津路興仁里永餘錢莊老司務趙泉生、於本月四日上午十時送款被盜槍殺後、柩厝閘北路天通庵路紹興公所內、當日銀錢界集議、重金撫卹屍屬、蓋趙今年五十五歲、紹興家中、尙有七十八歲之老母、及一妻、無子、僅有三女、年長均未出嫁、一家六口、祇恃趙爲生、故死後不能不有撫卹金、聞其數爲三萬元云、一方面爲趙舉行出喪、運柩返鄉、昨日爲出喪之日、下午二時柩由天通庵出發、排道甚長、有趙字大旗、血衣亭、軍樂隊、小堂名、道士等、各界所送之輓聯白幛、不下三百餘件、若「公而忘身、遇害適逢寒食命、死眞無愧、捐軀不讓古賢風、」一聯、爲各錢莊棧司同人所輓、送喪者多屬同業棧司、約計五百左右、男女觀看、路爲之塞、道中四角亭上掛白襯衫一件、斑斑紅痕、即趙遇難之血衣、半途路祭者有二十餘處、傍晚五時許、柩抵寧紹碼頭、抬上輪船、運回故鄉、送喪者均作一揖而別、

（一）趙泉生之血衣亭

（二）同業之輓聯

（三）趙泉生之柩

# 中醫之藥石
### 診金太高……診察遲延
### 商人向市政府請願改良

商人顧梓安王鳳生陳錦堂等呈文市政府云、竊商民等旅居滬上二十餘年、市上各情熟諳透明、貧病怨嗟、無力延醫、亦屢聞時見、查中醫向例分出診門診二種、病家延醫出診、必先具足其所欲之醫金及車馬費、方允出門臨診、但該醫金及車馬費、視道里之遠近而定、如南市城內與城外相隔一馬路之遙、其價必加倍之、如病家居英租界至南市延醫、而其醫金車馬費必超出尋常數倍、富者視金如土、故不之計、但貧者爲錢負命矣、屢聞貧病死後、其家族謂倘此病得某醫生來診、決不致死、惜其醫價太高、無力延聘、致遭不測等語、雖然生死有命、而爲醫者雖免損高害人耳、若病家踵門求診、往往在上午八九時之間、所掛之號雖屬居先、而診察時間則規定十一句鐘、故須待數小時後方得挨次診察、此種困苦、當候診家自知、倘遇險症、數小時後病忽變劇、不及救治、豈非其自身致傷人命耶、若稍有金錢可出資拔號、其先掛之普通號則反落後矣、若此惡習、筆難盡述、綜之重視金錢、藐視貧病、賤濟世之名、失衛民之實、若不迅予取締、飭行改良、其不利於貧病者可知矣、至於偏廢中醫、現宜擁護、因中國醫術、歷古以來、倍經昭著、經驗宏富、實有着手回春藥到病除之功、況藥料一項、俱係國産、倘得發達、漏卮何堪設想、當此訓政伊始、提倡國貨爲救國之基礎、其歷古習用之國産尙可偏廢、是以商民等願取一致呈請擁護中醫、予設法保留、並一面嚴令醫師改良門診時間、提早廢除門診拔號、病人隨到隨診、出診醫金須行一律、車費照市、由病家付給、惡習既革、貧病蒙利、其無偏廢之必要、事關民生國粹、務祈察核施行、實深公感、顧梓安王鳳生陳錦堂同啓　四月六日

# 亦將有公共汽車
### 寶山路…虬江路…交通路……眞茹

市公用局以眞茹一帶戶口衆多、日昨訓令上海華商公共汽車公司迅予籌備第三路、由寶山路沿虬江路交通路直駛眞茹、尅日通車、該公司奉令後、亦經積極籌備、大致一二星期後即可通車、

# 到龍華大便利
### 老西門有公共汽車

滬南公共汽車公司、自與市政府公用局訂立專利合約、於十七年十月十日開幕行車以來、第一路線由老西門經肇嘉路過十六舖、往南至董家渡國貨路、車輛已增至十二輛、近又購到歐美新式汽車多輛、昨日起擴充龍華專車、以老西門爲起點、經斜土路謹記路直達龍華路、至龍華大寺場爲止、其間分作六站、每站車資九分、乘客擁擠、莫不稱便、聞於今日起增加車輛、龍華寺方丈元照、定於舊歷三月初一日起、將寺內各佛殿全部開放、招致遊客、並將寺內古佛（漢代銅佛重有四百斤）一尊及關於該寺歷朝藏經名人書畫陳列、供人觀覽、寺外寶塔亦已整理一新、聞已呈准警備司令部就近維護、

# 拒毒運動
### 展覽會第二日

拒毒會提倡之全國巡迴拒毒運動已於前日開幕、並假四川路青年會舉行展覽大會三天、昨日展覽會除原有各件外、又新增入清末禁煙情形之照片多幀、其中饒有興趣者、爲林則徐之祠堂照像、清末禁煙具情形等、及該會歷年宣傳成績工作照片、

# 徽人請願結果尙佳
### 張靜江允設法　再往浙省請願
### 安慶蕪湖大通三路出兵
# 「屯溪成焦土……槍殺數百人」

徽寧同鄉會根據前晚之決議推派代表吳蒼民•胡復華•汪維英•張益齋四人晉謁浙省府主席張靜江四代表於昨晨張氏往私邸投謁、張氏延見之下、得悉情形、允即晚回杭設法、四代表回會報告後、僉以徽浙接壤、關係最切、須推代表赴杭、邀集旅浙同鄉一致向浙省府請願、以期迅速、當推定胡復華吳蒼民、即日午車出發、旋定今晚召集地方治安研究委員開全體大會、茲將昨日該會接到各方來電刊布於後、

□蕪湖岳維峻復電　徽寧旅滬同鄉會鑒、支電誦悉、敝師已令駐大通之呂團即日前進相機痛勦朱匪、知注特復、岳維峻、魚、（七日早七點鐘到）

□安慶金慰農復電　徽寧休寧兩同鄉會鑒、已請陳旅由省昨夜出發入徽、灰（十日）准到休、已有代表赴蕪請岳師由蕪大兩面入徽、仍盼請分赴浙乞師、金慰農叩魚（七日早七點鐘到）

□蕪湖徽州會館復電　徽寧同鄉會鑒、支電悉、已向岳師並電省府請願、允派大隊入徽痛剿、特復、徽州會館叩、魚、（七日早七點鐘到）

□致南京代表電　南京衛生局曹志功轉同鄉鑒、頃接深渡電、「匪魚晚逃婺橋東至鎭東閣成爲焦土槍殺數百人慘無人道百年難復」云、請南京同鄉謀善後、徽寧休寧同鄉會虞、七日下午一時發

## 南京之請願
### 未遇一人

徽寧旅滬同鄉會昨晚接南京代表曹志功•陶知行•潘哲人等來函報告、據謂五日上午赴三牌樓鹿鍾麟次長處未遇、留函而出、下午四時、偕旅省同鄉姚文采等同往國府請願、適値下辦公廳、一人未見、即遞呈而出、

## 婺源同鄉會
### 電縣政府等防禦

婺源同鄉會昨日下午二時開緊急會議、到會百餘人、汪維英報告徽屬土匪情形、議決一致電省政府火速派兵痛剿、一致電縣政府商會設法防禦、公推鄭熙民起草、兪朗溪兪鑑湖汪朗周等均以根本辦法、非辦自衛不可、將於下次再議、

## 休寧同鄉會之探聽
# 接深渡復電

休寧旅滬同鄉會、對於此次家鄉匪禍、召集旅滬同鄉、迭開緊急會議、奔走各方、呼籲求援茲悉該會因休屯電線已斷、信息不通、特於昨日電請鄰縣深渡、托其代雇得力人員、馳赴休境、探聽被災實在情形、隨時電滬、俾慰旅滬鄉人、茲將該電錄下、深渡南人兄鑒、電悉、請速派妥人赴休、設法探聽城屯被災詳情、隨時電示、費用請墊、照還、（下略）該會於下午一時得接深渡復電、匪魚（六日）晚逃婺、橋東燒至鎭東閣、成爲焦土、槍殺百人、慘無人道、百年難復、（下略）

## 王正廷卽去

王正廷昨晨到滬後即乘車到蘇州、折回南京、易培基則於昨日原車回寧、

## 吳鐵城等
### 十五左右北上

吳鐵城林森鄭洪年三人爲奉安事、約於十五左右動身北上、

## 吳淞燈塔南
### 有沈輪一艘
### 航行須注意

海務巡工司通告、長江南水道口、有一輪船沉沒、名康泰、於沉沒地點觀吳淞燈塔爲南八十三度半、西相距二英里又百分之四十二、該沉船係機器輪船、長有二百六十英尺、寬有三十八英尺、兩端沉在水底、爲東西向、在春潮退落時、沉下四十七英尺、現當水漲之時、尙有桅桿兩枝及煙囪露出水面、茲於沉船地方之東面距一英里中百分之七分五即直對沉船朝外一面新設一浮飾以綠色、上置汽鐘一盞、每三秒鐘閃放綠光一次、即明一秒中十分之三、滅二秒又十分之七、所有往來輪船、可在浮之兩旁行駛、惟須離開一英里百分之十五以外、自新浮設吳淞燈塔爲南八十三度又四分之三、西相距英里二里半以上、約按羅經方向、欲知上開地點、可查海政局印行之第一號二號七號海道圖便悉、

## 張靜江回杭

浙江省政府主席張靜江、昨日下午乘由滬開出之八號中快車回杭、

## 濬浦稅加增
### 下月中實行

濬浦局總工程師以吳淞口外之隱沙（即神灘）爲進出口航輪之一大障礙、迭次向局長建議、謂關稅業已加增、濬浦稅亦應取同樣之態度、所有增收項下應另立一戶、作爲開挖隱沙（即神灘）之用、此項用費約需一百五十萬元、濬挖之期定以十年或八年之限度、茲聞前日該局常會時業已決定、濬浦稅加稅一厘、下月中即可實行、所收之稅銀存放於殷實銀行、爲本年下半年開挖隱沙（即神灘）之基本金、

## 華盛榮英布
### 救國會證明

本埠華盛榮號、運往雲南騰衝之英商和記洋行之嗶嘰商羽綾三千疋、長嗶花布八十疋、被該縣救國會認爲日貨扣留、並擬充公閩洋一千八百元、業經全國商聯會上海總商會代爲證明確係英貨、並請全國救國會從速放行、全國反日會爲鄭重起見、特派員多名來滬調查明白、已於日前諭令放行、同時雲南救國會亦派員來滬請上海反日會代爲調查、茲悉上海救國會已將調查之結果實函覆、查明放還、

## 李石曾赴杭

李石曾氏、前以感寒、觸發頭部胃部舊疾、近從醫者之囑、徙地療養、聞昨午已作西湖之行、

## 五馬路商聯
### 遷至寶善里

五馬路商界聯合會以會所殊不適用、特遷移至本路河南路口寶善里五百念三號（湘記號）樓上辦公、推鄒權錢聯元程雲卿馬潤生周文彬分隊徵求會員、

# 縣公安局
### 警餉發放難

縣公安局經費竭蹶、歷由局長設法挪墊、各分局巡警伙食向分上下半月發放、乃近來該局因挪墊已多周轉不靈、因此不能如期發給、前經楊局長晉省面謁民政廳繆廳長商量辦法、繆廳長允予設法維持、迄至現在、上月份警餉依然無着、連日各分局紛紛呈請催發、並謂如再延期、巡警將有斷炊之虞、聞楊局長已允竭力催撥、

## 華東皮鞋店
### 有美術思想

南京路雲南路口華東皮鞋商店、開幕以來、營業異常興旺、蓋該商店之男女皮鞋、裝有彈簧鋼條、能使永不走樣、服貼舒適異常、并新設各式之鞋、皆含有美術思想、美麗別緻、而定價亦極低廉

## 滙利服裝店
### 開幕大熱鬧

南京路雲南路口、滙利服裝公司、昨日正式開幕、特備茶點、招待各界參觀、頗爲熱鬧、該公司所聘均係著名技師、專製高尙西服、仕女新裝、價格便宜、形式美妙、與市上所見大不相同、故一時定貨應接不暇、

## 王伯羣銷假

交通部長王伯羣、以患腹疾、請假來滬、日就辣斐德路郎培醫院診治、近日已告痊可、以南京部務待理頗殷、業定今日夜車晉京、銷假視事、

## 「晨報」組織

上海將有一新報紙出現、定名爲晨報、其籌備處現設於駐意大利公使館、列名發起者、爲駐美公使伍朝樞、駐意公使郭泰祺、北平政治分會主席張繼、及秘書長王用賓、東北邊防司令部高等顧問楊毓珣、及秘書劉震、及方本仁余先民羅揚予傅等、俟基本金籌足後、即行出版、發起人劉震等、尙須赴各國及日本考察新聞事業

## 萬昌老分典
### 工友怠工

曲質業萬昌老分典工友提出要求改良待遇五條、資方不允、乃於前日（六日）實行怠工、

## 天氣報告

天文台報告、昨日天氣晴朗、氣壓將移往日本東面、台灣峽間有霧、颶風吹向馬鞍島南面、最高溫度爲六九•一最低爲四九•八、預測今日天氣尙晴、寒冷有霧、氣壓稍升、北方有微風、

# 妻不知夫隱？
## 商務書館工頭
### 章紹鈞遭友人鎗擊

紹興人章紹鈞、二十八歲、在商務印書館廠內充當工頭、來滬已有八九年、五年前在紹興鄉間娶議女子嚴姓、（年二十六歲）遂一同來滬、租住閘北香山路光裕里七十二號亭子間內已二年有餘、去年因被竊一次、旋商同二房東武炳堂改租該屋後樓、有一子名阿毛、去年始生、現方週歲、

章有好友名鮑才根、住中山路三星坊、與章同事、鮑爲銅匠、事無大小、章必與之商酌、故章在外一切、章妻不知而鮑無不知之者、又有張振卿及爛汚泥二人者、與章鮑俱相熟、時相往來、惟鮑則不甚至章家、爛汚泥爲無業游民、張振卿去年住寶山路寶興里、本在現業鹹魚攤之方浙湖所開達利肉店內爲夥、肉店於去年易主、張振卿亦被停歇、而章•鮑及張等則往還如故、

章平時不常在家住宿、每日工作歸來、夜間必出去游玩、昨晚九時許、由家出門、途遇爛汚泥及張振卿、與之同行、行經寶山路、由二人挾章入寶興里、所談之事似甚詭秘、不知因何不合、二人中之一人突出手槍對章腹部開放一響、彈從腰際射入、背後穿出、章即倒地喊救、而爛汚泥張振卿急忙逃逸、

章自雇車投醫院、惟因何被槍擊、則堅不肯吐實、只說「快叫我的妻子去找鮑才根、槍擊我者爲張振卿爛汚泥二人、一切事情才根通通知曉、如此辦到、我死亦可、否則等我愈後再說、」院中以其言語詭秘、遂投警局報告、旋尋到嚴氏、同將鮑才根方浙湖二人拘住、二人堅稱不曉、張振卿爛汚泥二人未獲、

據同居云、嚴氏係一好女子、與章並非花燭夫妻、嚴氏謂與章同居五年、章近年與彼感情已極淡漠、在家住宿時候極少、其在外所做何事、彼俱不知、凡[illegible]詢問、因曾問過一次、章非但不說且加呵斥也、彼每月使用則由章源源供給、並不缺少、綜上事實、章之遭擊似有難言之隱、

# 爲情自殺者之遺書
### 毛雨樓犧牲一身以保全兩人
# 眼睛一閉百事了

關於毛雨樓戀愛少女不果而自殺一事、三月三十日之本報紀之已詳、茲將報上所未見者、補白如下、毛此次之死實有二因、一即關於少女祝幼琴、其一則與家中髮妻發生惡感、不能同居、故當死日滬上拍電至伊紹興家屬後、祇有二兄蒞滬、妻固未來也、至於祝所戀之祝幼琴、能書善畫、大有才名、嘗爲某某等數家電器公司描畫彩色燈泡、每月進款頗巨、伊對毛雨樓、並非一無情感、但不願爲小老婆、外傳祝幼琴之棄毛、因另有戀人、不足信、再毛平日喜讀言情小說、暇時常作短品文詞、其遺書及七言一首、已錄前報、茲尙有遺書兩通、一致祝母、一致幼琴、文句十分哀艷、補錄如下、

### …致祝母絕命書

祝母、我如今與你長別了、我的犧牲因立於不幸之地位、欲表明我的心而死、你也曉得我的痛苦、承你極器重我、屢次商我說及婚事、我因心中有莫大之痛苦、舊年八月至今日、這是不能答應的、這是我心中再痛的一件事、目下外界不好聽的閒話很多、所以我犧牲一人的生命來保全你的名譽和英妹的人格、我的死爲清白而死、爲英妹而死、眼睛一閉、一了百了、祝母、你爲當我是壞人、那是社會是有公論、請你總要想想明白才是、不幸爲情所魔、爲情所誤、心雖糊塗、而英妹與農之身猶淸白、如能諒余之苦心、請爲保全死後之名譽、再尙存汝處之一百三十元、如不意舊誼、余死後請爲照料照料、心安目瞑也、　介農　三月廿二日

### …致祝女絕命書

嗟呼志英、農今別矣、在未死之時、再作數字別妹、作永久紀念、農不幸立於不幸地位、生活毫無意味、蓄死志也已久、今更不能少待、前數日余妹處有一言向告、即心中之隱痛事、英妹婚事可回絕吾妹、想不到之死尙未言明、英妹呀、戀愛在人生的歷史上本是很光明的一頁、但我與你的愛已走到黑暗路去了、咳、我不應該再向這嚴巉嶮巇的路上走去、不料還有一筆冤債沒有還清呢、英妹、農爲汝所死、未知妹將成若是之慘劇、奈余前生何孽今生何怨而造何以慰我孤魂、余至此已淚下如濤、……不願再寫祝你前途珍重、龍龍龍　介農三月念二日

# 市一體育場
## 工商足球末週賽結果
### 本星期日決賽錦標

市一體育場工商業餘足球會、昨爲末週比賽、按七週來比賽之成績工字組中法電以九分得第一、商字組中三隊以十分獲第一、兩隊定本星期日決賽、以定錦標、茲將昨賽結果與兩組成績分列於下、

▲昨賽結果

| 與賽隊名 | 組別 | 結果 | 裁判員 |
|---|---|---|---|
| 星光勝健民 | （工） | 三比一 | 張鵬飈 |
| 樂安勝工餘 | （商） | 二比一 | 許學書 |
| 三隊勝商餘 | （商） | 一比〇 | 唐仲光 |
| 法電勝上交 | （工） | 六比一 | 王翰祥 |

▲工字組各隊成績

| 隊名 | 已賽 | 勝 | 和 | 負 | 得分 |
|---|---|---|---|---|---|
| 法電 | 五次 | 四 | 一 | 〇 | 九分 |
| 星光 | 五次 | 三 | 一 | 一 | 七分 |
| 健民 | 四次 | 二 | 一 | 一 | 五分 |
| 郵務 | 五次 | 二 | 一 | 二 | 五分 |
| 華電 | 五次 | 一 | 〇 | 四 | 二分 |
| 上交 | 四次 | 〇 | 〇 | 四 | 〇分 |

▲商字組各隊成績

| 隊名 | 已賽 | 勝 | 和 | 負 | 得分 |
|---|---|---|---|---|---|
| 三隊 | 五次 | 五 | 〇 | 〇 | 十分 |
| 南姚 | 五次 | 三 | 一 | 一 | 七分 |
| 樂安 | 五次 | 三 | 〇 | 二 | 六分 |
| 工餘 | 五次 | 二 | 一 | 二 | 五分 |
| 商餘 | 五次 | 一 | 〇 | 四 | 二分 |
| 新華 | 五次 | 〇 | 〇 | 五 | 〇分 |

# 美國女網球家赴歐比賽

紐約四月六日電、美國女網球聖手魏爾荷女士、今日偕其母領得護照、不日乘輪起程赴歐、與歐洲各大女網球家一決雌雄、胡佛內閣自新職以來、此爲第一次給發護照、女士之護照爲第一號、其母氏之護照爲第二號、

## 縣區民衆業餘運動
### 定期在閔行舉行

上海縣教育局、昨爲籌備縣區民衆業餘運動、在縣教育局召集第二次籌備會議、列席者十六人、（議決）討論入場券及開會時間案、（議決）不用入場券、請民衆教育館及各學校儘量宣傳、開會時間、定四月二十日上午九時起十二時止、下午一時起五時半止、各區報名地點案、（議決）閔行區民衆教育館、馬橋區強恕學校、北橋區第一校、顓橋區第一校、塘灣區第二校、曹行區第二校、三林區三鄕公所、陳行區第一校、運動項目、除大學規定運動項目外、酌加國技及民間遊技、如高蹺石担之類、開會地點、在閔行縣立公共體育場舉行、遇必要時、會期得延長一天、

## 新教育局長視事

上海特別市教育局局長一席、自韋愨辭職後、張市長即聘定陳德徵担任、委任令前日已送到、關於前局長各項移交手續、業已結束完竣、新局長定今日起、先行到局視事、正式宣誓就職典禮、俟另訂日期舉行、

## 華僑教育第三期出版

國立曁南大學、關於研究華僑問題之刊物、層出不窮、茲悉該校附中師範科七刊之「華僑教育」已續出至第三期、內容豐富、對於華僑教育、能先分發抒意見、本期如鄭中博士之動的小學教育、曹聚仁之感化教育談等、均極精采、函索即可寄贈、

# 生命一髮
## 李春生幸虧善拳術　薛寶潤之保鏢鎗傷

皖人李生春、家住法租界霞飛路第六百三十九號里內三號、向在軍界辦事、昨晚李偕其妻同赴恩派亞影戲院觀看影戲、至十一時二十分左右乘黃包車返家、至霞飛路亞爾培路附近、見有三千一百十七號汽車一輛、停於六百六十七號里口、初不經意、迨行近該汽車、突有綁匪四名一躍而下、執槍喝令李車停下、二人即上前挾持李之左右手、意圖將其綁架、詎李久涉行伍、膂力頗雄、兼之素諳拳術、故二匪甫近其身、即遭舉手揮之丈外、匪中有一人舉槍作欲擊狀、李大呼快開、要開請吾胸口、時適有俄人三五、道經是地、見狀即奔集援助、同時李所居里內三九零七號看門捕亦聞聲馳出、匪衆見勢不佳、乃紛紛登車疾駛而逸、李得免被綁、初記者得訊後、即四出採訪、至李氏出事地點、忽見有廣慈醫院之救護車一輛、自西向東疾駛而來、記者以深夜該車出現於路上必無佳事、乃尾該車行至廣慈醫院、詢悉車中所載係一槍傷男子、據稱係因打架而開槍、來自霞飛路八百三十二號、乃即馳赴八百三十二號、則係巨商薛寶潤住宅、受傷者則係保鏢者、薛有保鏢五、昨晚僅一人住於宅內、故自殺被殺、宅中以衆以熟睡故而未能詳答、

# 程德全弟　爭產上訴

前江蘇督軍程德全、卸任後、息影滬濱、謝絕塵事、其胞弟德固、以乃兄服官皖省時、曾有將來財產與弟平分之約、茲因爽約、乃於去冬延律師向臨時法院起訴、請求分析、庭訊之日、程德全亦延律師到庭、提出分關兩通合同一紙、謂原籍四川家產、早已兩度分析、此外財產、係程德全所獨有、他人何能再分一髒、故第一審結果、原告程德固遂敗訴、因不服判決、仍由代理律師具狀上訴、前日午後、上訴院民庭長與韓仇兩推事開庭集訊、上訴人之律師聲請延期、因程德固已返原籍、而要證李某亦尚在川中未來也、被上訴之律師則反對展期、謂程德全本欲赴某地請修、祇以訟累、故猶滯留、請即進行審理、俾早結束、庭上乃命開始辯論、上訴人之律師遂起申辯、大致以該項分關及合同、均係被上訴人當時之虛僞表示、一切財產、皆屬明分暗不分、有家丁老楊可以證明、至程德全在皖所言、將來所有財產均與平分之語、則爲李某所熟知、將此兩人傳案、自可明瞭云云、繼由被上訴人之律師辯駁、謂分關合同均經上訴人簽字、焉能僞造、至李某既非程家親戚、老楊乃一僕役、何由知程氏家事、此種證明、實無採取必要云云、辯畢、庭諭候四月十八日午後宣判、

# 自晝放鎗拒捕
## 強盜兼做拐匪　途遇婦人爭吵　逃進巡警家內

昨日上午八時許、南市一區總署巡邏警李鳳紀、巡至大東門外油車街地方、適值賣菜上市之際、見有某人在彼佇立、與一婦人爭吵、圍觀者多人、李疑而上前、內一人瞥見巡警到來、突將所備之手槍開放、砰然一聲、幸未命中、而其同伴一人、亦即開放手槍一響、爲附近之第十九守望警曹成章所聞、知有盜警、立即趕來、其時該區巡官郭繼紛督帶巡長警任忠・陳增林、巡警年永慶・劉錫洪等、正在該處巡邏、聞有槍聲、立即尋聲而至、該三人即四散奔逃、李警當將首先開槍之一人拘住、其人將手鎗棄於路旁、爲巡長陳增林所見、將其所棄之槍拾獲、連同其人帶回一區、惟郭巡官等則向未放槍之一人追拿、適值菜場上市、人頗擁擠、致被從人叢中兎脫、旋將該婦人帶回本區、後曹警見第二發槍之人向西奔逃、即單獨持槍追趕、其人知後面巡警追拿、隨即返身、一路開放、其人即逃至中華路轉南、飛步奔逃、至大東門談家弄口、被該處一區三分所第二守望警侯廣田瞭見、因即協助、上前追拿、比至通俗影戲院對面某弄時、其人見警已追近、心中慌急、即向該弄奔進、因該弄不通、適有居戶一家之後門開啓、方欲進該戶後門、誰知該屋爲一區三分所巡警許金春所居、許方落差返家、正圖出外、雙方迎面相値、其人一見許警身穿制服、心中大恐、預備後退、而曹侯兩警已趕進、當由三人幫同將其人拿獲、取下手槍一支、內剩子彈一粒、遂帶回一區三分所、由金所長帶案預審、第二開放手槍者供名劉堂、年三十七歲、崑山人、家住滬北义袋角、向爲木匠業、今日因爲女人之事吵鬧、即出鎗恫嚇、所長察視其人、既爲木匠、而衣服極爲華麗漂亮、定非好人、再四盤詰、竟異常狡猾、並於最後稱、今日因湘陽輪船到埠、船上茶房名徐生者、私帶煙土、是以我與同伴結夥前往搶劫、不料中途敗露、爲警拘獲等語、所長即令備文移送一區總署、後經胡區長帶案分別預審、該婦人供係顧雙氏、年三十四歲、浦東人、家住陳家橋、去年八月間、被盧子楄(第一放槍者)等、將我並小姊妹等、先後誘騙出外、拐賣於蚌埠某姓家、後來我即逃回上海、今天我在郎家橋菜市中設攤賣鮮魚時、陡遇盧等前來、我即向之責問、以致爭鬧起釁、詰之盧子楄供、年三十歲、湖北人、家住北市菜市街、對於拐賣顧雙氏之事、完全供認不諱、詰其手槍何來、盧一味支吾、迨盤詰至再、始稱爲盜黨、曾在閘北等處搶劫過三四次、今天我同劉堂及在逃之一人在某旅館一同出來、至薛家浜第四號屋內陳姓家搶劫、詎料入室後、內中防備極周、無從肆劫、即行退出、並開放一槍走散、經過油車街、因遇該婦人突起口角、致被拘案、詰之劉堂、則見盧已供明眞情、故亦供認同爲盜劫不諱、區長因案關盜劫及拐賣婦女、並敢白晝沿途放槍拒捕、不法已極、當着備文連同起案手槍兩支、子彈七粒、一併申解市公安局第三科訊明究懲、

# 惡作劇
## 面塗糞污　連來兩次　臭不可聞

江北人王四姜桂才、向在四川路某保險公司爲包車夫、因作事不勤、被該公司大寫陳玉書辭歇、王姜二人、懷恨在心、至前日下午二時一刻、陳玉書因事出外、乘坐包車經過四川路、突被王四潛上、將糞污向陳面亂塗、致陳面若鍍金、臭不可聞、經陳鳴捕將王拘入總巡捕房收押、而陳即回至公司洗淨後、又乘車出外、行至四川路、又被姜桂才效王四之法、用糞向陳面塗滿、亦被陳拘住、鳴捕帶入總巡捕房收押、候解送臨時法院訊辦、

# 謀殺親夫
## 凶婦不見　乘機敲詐

住居閘北太陽廟草屋內拉場車之徐州人方建如、昨日上午九時、扭山東人于龍章投四區公安局控稱、我弟方建文、於本年廢歷正月初九日晚、在南市煤屑路被弟媳于氏、通同姦夫謀斃、棄屍於徽寧路、姦夫已經拘獲、押於法院、但凶婦現尚在逃、前有鄰人管成桂帶被告至我家吃酒、被告云、知凶婦住處、令我出洋三十元包尋、迨我將洋措集、而被告又詭云不知、故已具呈地方法院出票緝拿被告未獲、今在途遇見、故扭請追究云云、質之被告、供詞推諉、梅區長以案關敲詐、着解公安局究辦、

# 坐電車人留心！
## 說書先生車中看小報　手臂伸出窗外軋斷了

常州人吳生、說書爲業、住雲南路王春記成衣店樓上、每日下午在岳州路茶館內說書、由大世界乘十八路無軌電車前往、習以爲常、昨日下午二點鐘、吳登車後、見車廂中有「上海灘」小報一紙、順手拾來、坐下翻閱、無意中將左手擱置窗沿、臂膀伸出窗外、手仍持報翻閱、目不轉瞬、車經甘肅路海寧路間、此地裝有鐵柵門、馬路甚狹、電車至此必緩行以避危險、詎吳之手臂伸出部分太多、當車轉灣時、手臂與鐵柵相軋、呀一聲、吳頓時暈於車中、不省人事、乘客見狀、立喚停車、並招由虹口捕房二五〇六號華捕送往醫院、察得左臂膀骨已斷、將成殘廢、

# 麻面女人
## 誘少女「姘…逃…」

滬北楊樹浦無錫人施阿二之子施錫臣、自幼聘定女子巧英爲婦、於十四歲過門童養、巧英今年十六歲、因年尚幼稚、未曾成婚、不料竟發生變故、緣巧英情竇已開、而施阿二仍命至厚生紗廠作工、由同廠女工楊夏氏拉馬、與孫雙喜者姘識、遂於日前逃逝、後施阿二據同鄉女工報告、謂係一麻面女工約巧英出外、施乃偵查此麻面女人、於前日在西門方浜橋、見楊夏氏在一家門口、細視之、果爲麻面、遂加注意、向內窺探、則見巧英在內、乃將楊夏氏扭住、而巧英與孫雙喜由內走出、當被一併扭獲、由警帶入二區一所、訊供一過、於昨轉解地方法院訊辦、

# 顯宦之女
## 墮入火坑　一夜無客　皮鞭三百

紹興女子趙秀英、年二十二歲、其先祖曾爲遜清顯宦、迨至民國肇興、家道中落、貧苦異常、故當秀英十一二歲時、被其母押與歌吏處、期限三年、未幾秀英又被匪徒拐來上海、以二百五十元之代價、押與漢口路民慶里二百八十號門牌開設雉妓院之鴇婦楊小妹處、期限六年、其時秀英年祇十四、人事不知、祇得服從鴇命、每夕出外拉客、如偶不遂意、夏楚立至、前年期滿、楊鴇仍不准秀英恢復自由、經趙女一再苦求、楊鴇始提出條件、着趙女再作生意兩年、在此兩年中、由趙女每月給其洋六十元、接客與否、可聽自便、若擇得意中人、亦並不留難、否則轉賣哈爾濱、遂出一字據、令趙簽字、秀英不知該據即係賣身契、竟墮其術、此後即遭強迫拉客、若一夜無客、須受皮鞭三百、趙女詰其何故違約、楊鴇則云、係爾自願簽押賣身、何云違約、至此秀英始知受騙、徒呼負負、嗣秀英接得一客、願爲贖身、遂得跳出火坑、同居於閘北永興路北三益里二十九號、因有字據留於楊鴇處、恐楊再與爲難、故延律師在臨時法院控楊小妹私設妓院逼良爲娼及販賣人口等罪、由院准詞出票、發交老閘捕房、於前日將兩造傳案、被告亦延范剛律師出庭辯護、因時間侷促、由周推事宣諭兩造退候改期續訊、

# 人心大變
## 通家至友強姦少女　嚇禁聲張終敗露

福建人曹傚□、向在政界任職、家寓閘北寶興路寶興里對面宜源米棧隔壁十五號過街樓上、妻陳氏、二十九歲、生有兩子四女、年均幼、最長亦不過十一歲、曹賦閒家居已久、一月前始獲福建某機關某項差使、因即束裝赴閩履新、曹有至友台灣人周介生、年三十四歲、向亦任職機關中、現無事在滬、孑然一身、經濟極窘迫、其先就擱於曹家、曹於月前離家赴閩後、因青年男女、一共居一室、殊有不便、因代周另賃屋於隔壁十一號志大百貨商店三樓上、周與曹因誼屬通家、故曹雖不在家、而與曹妻陳氏、彼此過從甚殷、曹之長女名弟青、即年十一歲者、嬌小玲瓏、極合人歡愛、詎周突於本月五日下午、乘弟青至伊處游玩時、將弟青拖至臥榻、剝去衣袴、強行姦污、事後並以言恫嚇弟青、禁訴其母、髫齡女孩、遂受其欺、秘不告母、而弟青自被姦後、以未成年之處女、受壯漢摧殘、致下部受傷、行路蹣跚、其母詰之、不肯吐實、直至前晚七時許、弟青小溲時、覺痛楚非常、其母乃解其褲視之、見生殖器紅腫、不禁駭異、即攜赴北四川路中和醫院求治、醫生驗畢云、係被人姦傷、陳氏聞而大駭、即要求開傷單證明書一紙、攜弟青返家、嚴詰之下、得悉其情、即率女投控五區公安局、派警馳往捕周、時在午夜十二時餘、周睡夢方酣、不防事發、遂從被窩中拘出帶區訊問、而周猶圖狡賴、供稱現在下部梅毒暴發、女之私處紅腫、恐係時常同處、傳染梅染所致、陳區長以女所供確鑿、豈容抵賴、乃判解送公安局轉移法院訊辦、

# 盜刦婦人鐲
## 腿上中一鎗

住居漢口路惠中旅舍三百三十二號房間之婦人鈕朱氏、前日下午三時、乘坐黃包車經過漢口路、突被匪徒一人、將氏臂上所戴値洋二十元之金鐲一只、搶刦飛奔而逃、經氏大聲呼盜、由四五六號一六〇〇號兩華捕到來、幫同追趕、捕等追至與匪徒相離有數尺之遠、即警告該匪、令其停步、否則即擬開槍、詎該匪不聽、反奔逃更速、兩捕不得已、開槍三響、一彈中該匪右小腿、立時倒地、經捕上前將其拘獲、連同原贓金鐲一只、帶回老閘捕房、詰悉其名胡子明、遂將其車送醫院醫治、候傷愈後解送臨時法院訊辦、

# 盜殺西人皮雷案判決
## 捕房將提起上訴

滬西白利南路義品磚瓦廠西人皮雷氏、去冬十一月三十一號被盜槍殺後、由捕房緝獲案犯史洪芝等、並查明若輩尚犯搶案數起、解送臨時法院、史及韓鳳儀延詹紀鳳高朔等律師辯護、前日由孫推事宣告判決、史洪芝執行徒刑十五年、武可康處徒刑二年、武葛氏處徒刑六月、吳華清處徒刑四年、李玉九執行徒刑十四年、韓鳳儀馬德勝朱福其均無罪、其餘武松山史徐氏楊周氏馬錢氏等開釋、槍彈沒收、惟觀審日副領事對於該案判決、有一部份不表同意、聞捕房將提起上訴云、

# 各處盜警

⊗引翔鎮　滬北引翔鄉引翔鎮二十一號錢曹氏所開之豆腐店、前日清晨三時半夥友等在正工作之際、突來盜匪三人、以索飲熱荳腐漿爲由、袖出手槍、夥友上前抵抗、盜即開放手槍一響、各夥始行懾服、任伊搜刦、計被刦取現洋及鈔票約共一百餘元、絨線衫一件、攜贓揚長而逸、

⊗浦東青村港　浦東青村港東鄉富紳洪茂和、其子華生在上海開設香行、前日洪因事來申、家中僅妻女等數人、晚間突來江北音之盜匪、攜械入臥房、將洪妻用棉花塞口、並捆縛拋在灶間、搜去銀洋二百餘元金飾四五兩、並將皮箱一只一併刦去、箱內有田單及銀行存單皮衣等、値價甚大、盜去後、有鄰居至屋、將洪妻鬆綁、昨日洪妻由人伴同來申告知其夫、並投醫院診治、

⊗裏馬路　南市裏馬路萬春醬園爲上海最著名之商店、昨晚七時一刻許、有身穿藍布衣者兩人匆匆進門、聲稱要買醬瓜、夥友正在招呼之際、該二人突從櫃外一躍而入店堂、摸出手槍、使行搶刦、當時大門口亦有二盜、執槍把風、該店夥友暗中急按警鈴、而盜甚機警、略一搜刦、即刻出門逃逸、其時一區一公安局派出所之長警已趕到、向盜窮追、盜從黑處亂奔、巡警舉槍射擊、似有一盜中彈、然奔逃如故、終於失蹤不見、事後調查、萬春醬園共被刦去現洋三十餘元、

# 少女爲浪子誘惑
## 年僅十五…險些兒爲娼

有聶永年者、住上海新北門內舊教場、生有四女、長大嫂、現年十八歲、次二嫂、年十六歲、最幼之女、現祇八齡、而第三者名三嫂、現年十五、四女中以三嫂人最伶俐、貌亦娟娟、聶本人現在五馬路業洋貨、於距今十二年前、其妻因病去世、旋即續娶葉氏(現年二十八歲)爲繼室、葉氏生性悍潑、入門後、即攛掇其夫、先後將二四兩女分贈於人、並將三嫂虐待、

有張龍泉者、年念四歲、蘇州人、其父在閶門吊橋堍開有張錦源牙牌舖、近年復爲推廣營業計、更有桃花塢地方法院隔壁分設新店、而令龍泉赴滬求學、迨至上年春間、龍泉即在特別市反日會充當檢查員、不謂張少年意志未定、在游戲場中、與著名滿白周氏姘識、周氏年念一歲、寧波周山人、龍泉自姘該氏後、旋即租小房子於小南門大街順昌煤炭鋪樓上、但一切開支、在在須錢、龍泉以手頭拮据、竟在會中所收捐款項下、陸續挪用至三百數十元之鉅、

上年八月間、周氏以同鄉關係、時往聶永年家走動、並向葉氏百端獻媚、一面窺悉聶之家庭內容、知葉氏之厭惡三嫂、而見三嫂之明眸皓齒、即將三嫂招往小房子中、

歲暮、張龍泉以挪款事發、乃於廢歷十二月二十八日、偕周氏帶同聶三嫂返蘇、因被老父拒絕、遂租屋住西北街一百五十二號門牌、最近復串同其姊丈沈金龍(住官庫弄二十四號爲蘇地著名流氓)擬將三嫂販往漢口、詎事機不密、爲蘇州偵探隊所聞、乃於六日夜前往一併獲住、帶隊訊押、並聞張龍泉虧款潛逃後、上海反日會方面曾兩請各機關通緝有案

# 青年性衝動
## 亂搶丈母娘　今早喫官司

陶徐氏、年四十一歲、住居寶山楊行鎮北二里許之陶堰、其夫陶阿生早已去世、生有一女一子、女名陶小妹、現年十九歲、子名杏生、年十六歲、陶小妹從小憑媒許與楊行鎮西徐家村農民徐阿貴爲室、徐阿貴現年二十三歲、家中頗爲窮苦、以致無力婚娶、但年已及冠、不慣獨處、該地農民風俗素有搶親之舉、遂於前晚八時半許邀集親友十餘人、乘天時昏暗前往隔堰陶家、其時陶徐氏及子女早已閉門睡覺、聞門外人聲喧鬧、疑爲匪盜、大驚起身、但隔戶細聽、則有徐阿貴聲音、陶女機警、遂啓後門逃出、匿於麥田之內、徐等諸人見陶家大門已閉、當設法撞開、一擁而入、四處索女、毫無蹤跡、衆人遂乘亂將陶家屋內雜物搗毀一空、陶子杏生亦被人用扁擔擊傷胸部、並將徐之丈母陶徐氏搶回徐家村、百般要挾、直至前晚深夜二時許、始行放回、陶徐氏當即投報寶山縣公安局楊行分局、於昨日上午九時派警將徐阿貴拘入局中訊辦、

# 無情丈夫
## 路上拋妻

江陰下港地方之丁雪才、向在鄉間作成衣爲業、於去年七月間、在鄉聘娶徐氏爲妻、成婚之後、夫婦情感、即甚疏遠、因之時常勃谿、直至日前、雪才以在鄉生活艱難、向妻徐氏稱、母親在滬紗廠作工、將你送滬同去作工、徐氏允之、於是夫婦二人遂由鄉乘車於昨日抵滬、下車後、行至中途、兩人忽起口角、雪才即將徐氏連批兩頰、徐氏正在哭泣、其夫即乘隙飛奔而逸、乃徐以人地生疎、祇得獨自彳亍途中、行至滬西勞勃生路地方、天已垂暮、狼狽於途、情急萬分且身無分文、祇得含淚哭訴於行人之前、幸由該處之某姓老婦、見其被夫半途拋棄、實屬可憐、恐遭歹人誘騙、當將該婦徐氏送至該管六區警署、經黃區長略訊一過、隨即備文申解公安局第三科核辦云、

# 少婦控夫
## 請求同居

少婦陳程氏延律師代表在法公堂以民事控訴丈夫陳德明拋棄不顧、請求判令同居、現奉陳承審官核准、於前日傳訊、即據檢察官朱泰增聲稱、飭傳被告地點不符、請爲核示云云、原告律師稱、被告實住西門路均安里內等語、官諭着原告查明被告確實住址再傳、

# 夥友騙去
## 牛奶棚主之妻

浦東人、姚連生、年三十九歲、住閘北周家弄、開設牛奶棚爲生、數年前憑媒娶常熟人王氏爲妻、今年二十六歲、曾生一女、已三歲、名三妹、去年夏歷十二月初五日、王氏忽被姚之夥友劉阿炳(亦常熟人)騙去、現有名邱恩者、謂曾看見伊妻、與阿炳由常熟來、告知姚生、同居、惟須索酬二十元、始肯同往找尋、連生疑其僞、扭至淞滬保衛團二十三支團第二隊、供出尚有名王榮、住在共和新路、當王氏攜帶女孩與阿炳潛逃時、曾在王處住過數宵、故該隊着姚尋找王榮、未獲

# 形形色色

## 冒簽支票

甬人俞馥廣、上海人朱介侯、同在工部局電氣處爲西崽、於昨日上午十時許、偷竊西人拿璧簽字之七十二元支票一紙、冒簽該西人之名、由俞持票至麥加利銀行支取、被該銀行覺察、報告總巡捕房、飭探將俞拘入捕房、詰悉朱係共同犯、復往電氣處將朱拘獲帶回捕房收押、候解法院請辦、

## 騙貨敗露

有張滄順者、向爲綢緞洋襪等生意、現在廣東路元記報關行內、其所有貨物、素託山東路三百六十八號久記轉運公司轉運、本月五號下午八時半、突有兩人至張處、自稱係久記轉運公司職員、囑將運送之貨物帶出、張乃將所有値洋一千元之貨物交與彼等、惟見其形跡可疑、遂飭一夥尾隨之、既至久記公司門首、而該兩人並不入內、尾隨之人乃向兩人謂久記已至、何不入內、該兩人見有人詰問、知事敗露、各攜贓物相率奔逃、其時適老閘捕房華探周桂生巡查經過、見此情狀、即將兩人拘獲、連贓帶同捕房、詰悉兩人名吳少梅南京籍、徐阿泉甬籍、當即將收押、前晨解送臨時法院、經周先覺庭長訊供明晰、判決徐阿泉處徒刑三月、吳少梅無罪釋放、

## 失足落水

復升號貨行學徒丁庚明、昨日至浦江沙船上提貨、偶不經心、在沙船上失足落水、現由復升號報告救生局請派船撈尋屍身、

## 夫婦互控

法租界吉祥街德明里第三家張成和隨行經理施子建、現年三十四歲、江蘇海門人、民國十四年間因髮妻病故、續娶沈氏爲繼室、住在原籍、與施母同居、後因姑媳不睦、遷居來滬、在白雲觀地方賃屋居住、近又與夫不睦、延聘律師湯有爲投狀法公廨、以積施侮辱任意虐待、請求判令給付膳養費三萬元、業奉公堂准詞飭傳、定期今日訊理、惟施子建亦已延聘俞煜律師代爲答辯、提出反訴狀理由、

## 女子迷路

前日下午三時一刻、有一女子在虹口哈爾濱路一帶徘徊迷路、經包探羅良炳查見、將該女帶入哈爾濱捕房、據稱名岩翠貞、粵人、現年十三歲、在某粵人家爲婢女、因出外、不識歸途云云、捕頭諭飭暫送濟良所、候禀請法院核奪、

## 保有火險

法租界賣燒臘所開之店、於日前失火被焚、當由救火會到場救熄、後由捕房查得該店保有火險巨款、故於前日傳至法公堂請究、先由捕頭上堂禀明起火情形、詰之賣燒臘供、是日晚人因事出外、故此店內如何起火不得而知、中西官判罰被告罰保險賠款罰鍰一成、

## 合股糾葛

甬人魏子春韓伯平、與周俊卿王賓堯等、上年二月間集資在法租界八仙橋地方合開德華洋貨店、公推周俊卿爲經理、一年以來營業頗佳、嗣因該店房屋忽然翻造、由周俊卿等覓得猪家橋地方遷店開張、正在整理時、昨日忽有股東魏子春偕傅監等到店迫令即日開市、周等以開張自有經理擔負、致起爭執、而魏傅監遂將各項帳簿奪去、並將各廚櫃粘貼封條、互相毆鬥、後即扭赴捕房、捕頭詰悉前情、即將魏傅監暫押捕房、飭請公堂訊辦、周俊卿亦以刑事提起訴訟、

## 破兩賭窟

四區一分所巡長陳聯王書樹等、昨日午後二時、奉警在閘北虬江路某老虎竈及茶樓破獲賭窟兩處、拘獲頭家婦人張陸氏・王陳氏、及賭犯張銀山・賀阿榮・谷廷發・周必大・毛楊森・費長勝・田金標・陳金・吳森高・王三・劉阿三・張小福・蔡阿根・等十五人、連同賭資鈔洋一元、現洋兩元、銅幣一元、角子四十二角、銅元三百五十五枚、賭具撲克牌一付、麻雀牌兩付、一併帶所預訊一過、轉送公安局究辦、

## 電車停頓

昨日午後三時許、法界公館馬路敏體尼蔭路間之電線突然中斷下垂、當時路人甚多、幸未受傷、惟駛經該處之二路四路十路等電車十七路十八路之無軌電車均不能行駛、暫行停止、當即將電告修、理處派來工匠數名、於四時修復、交通乃復原狀、又行駛滬寧車站至西門之五路電車、昨日下午三時許、駛經西門道中、當即由該處崗警舉棍指揮電車停駛、俟編車通過後再開、詎該司機人一時粗心、未見崗警之指揮、仍舊開行、該警遂誤會該司機人不服指揮、故意違章、即將電車扣住、向司機人責問、司機人非但不認疏忽、反唇相譏、遂起衝突、當即同至該管二區一分所、經所長朱敏攻調解、該司機人仍回車服務、但各路車輛相率停頓已小時半矣、

## 湖州

### 陸連長陣亡續誌

泗安保安隊三團一營三連連長陸□聲、於一日上午被匪戕害、已誌前報、玆查陸之陣亡地點、在安吉縣屬之禹家橋、是役遇匪四百餘人、對敵至三小時、卒因兵寡匪衆、陣亡連長一、兵士七、旋電梅溪二營、與虹星橋水警、四路兜剿、至二日上午、計斃匪四十餘名、梟首五六名、生擒七名、獲械不少、現尚在搜捕追剿中、

## 鎭海

### 北鄉盜刦傷人

鎭海北鄉三七房地方居民金宗城、向在上海銀行執業、現因嫁妹回鄉、於四日夜間二時忽有匪徒多人侵入、搜刦歷一時許、刦去衣服首飾及現洋百餘元、並將金戳傷三處、始攜贓逃去、事後家人將金送至寧波天生醫院求治、

## 平湖

### 三聚庵佛像被搗毀

平湖望雲橋朱禹臣家、前因喪事雇用小南門外三聚庵女尼誦經伴屍、齋主尼姑、發生衝突、昨日朱某昆仲、尋至該庵、將地藏菩薩送子觀音等大小佛像、悉數搗毀、復遷怒於廣告捐徵收員許運生、將其痛毆一頓、許已赴縣驗傷、

### 疏浚市河開始籌備

平湖城區款產會於六日午後邀集各里副會議疏濬市河辦法、決定疏浚東水口、至太平橋一段、即日成立濬浚河事務所、推款產會常委計在清、縣警所長陳中爲正副主任、各里長爲委員、除請建設會及縣區兩款產會撥款補助外、將徵收特別捐以資挹注、

## 嘉善

### 燬屋六間焚斃三命

嘉善楓涇顧家棚地方王隆昌家、昨夜遺火積薪、頓肇焚如、燬屋六間、始灌救得熄、當火熾時、王母及髮妻顧氏幼子雲弟、因不及逃出、致葬身火窟、

### 破獲新登拐婢案

縣初中學生程生正、昨投警所報告伊家使婢雪花、於去年在新登原籍潛逃、被毫兒戲領班陳醒悟略拐在善演戲、請求拘押法辦、一面電家催領、鄭所長據報、已將陳醒悟及婢雪花、一併管押、靜候處置、

### 妻死夫以身殉

俞泗中王鄉朱正時去春娶同里黃佩箴爲室、結褵以來、愛情彌篤、清明前一日黃以難產逝世、朱賦悼亡、遂抱厭世主義、突於清明晨懸樑自盡、比及覺察、已不及救、遺書一封、囑其兄正青速將二屍合葬、以慰亡魂、

### 王家二度被綁

前日湖匪架去北龍圖港王義泰長子增官、因籌款爲難、迄未取贖、昨匪又來將王次子馨官架去、限十日內以五千元備贖、


上海搬場公司
服務最久
車租每小時四元
傢俱嫁裝行李
拆裝搬好



只需一試
治咳專家
唐拾義久咳丸
即有革咳防傷之功
每瓶一元　各埠均售
上海廣西路角父子大藥房


# 商場行市

## 釐拆均平

◆洋釐　昨四月七日釐市平平、而價格早市計七錢一分七釐八七五、午後七錢一分七釐六二五、比較前日計跌二毫半、同業各莊交易有限、江南小洋早市較前午跌半釐、計六錢一分六釐、下午同大午釐、計六錢一分六釐五、廣東雙毫加一釐半、早市洪錢八分七釐二五、下午五錢八分八釐、銅元忽已短去三千文、計登四百十一千文、衣牌二千九百四十九文、小去廿三文、角坯二百四十二文、三文、

◆銀拆　昨星期日、銀行休假、各莊收解平平、惟午後稍有需要、而銀拆早市計開五分、午後加至八分、比較前天計加一分、今天（星期一）銀行出帳

## 標金轉佳

昨逢星期日、金業交易所循例一點至十二點止一小時營業、同業中買賣尚稱不寂、計志豐永同興永益興等皆有買進、順利義昌萬興及惠祥等成已售出、大德成約賣出一千、散戶略進、惟市面甚平、乃價上落僅只有二三錢而已、大條勿更、匯兌同小、人心站住、計五月份開盤三百五十七兩四錢、加三錢、嗣後略有一二錢上下、由五十七兩二錢加至七兩四錢、十一點半以後、因有人售出、遂減去二三錢、爲五十七兩一錢、銀行匯票未有成交、午刻買戶忽多、惟大連務及價務則有售出、逾收盤計爲三百五十七兩五錢、比較前日計加二錢、查一小時最大價五十七兩四錢、最小價五十七兩一錢、計有三錢差次、物品開市五十七兩五錢、收市亦爲五十七兩五錢、查此週中最小價四月二日（星期二）爲五十三兩八錢、最大價四月六日爲五十八兩四錢、計有四兩六錢盤旋、而市面已轉佳象、因滙票見緊、洋牌連縮二檔、人氣轉堅也

## 大條勿動

昨逢星期日、海關暨中外各洋銀行等均不辦公、所有外匯外股等市、概無報告、惟大條銀由倫敦來電、近遠期均無更動、同爲廿五辨士七五、（合英金二先令六辨士四三七五）中國銀行先進後出、小數交易、市況平定、又美銀價同縮二五、計五角五分、七五分三七五、美對英升三十二份之一、計四元八角五分三十二份之十五、日美回落另六二五、爲四十四元六二五、日英仍未更動、計一先令十辨士二二五、倫敦先令跌去一二五、爲二先令六辨士四三七五、又印匯低落二個、計九八一二五、

## 星期日之棉市

昨（七日）紐約棉市、以天氣良好利物浦市況不佳、致賣戶缺乏而跌、計各月期價小去七至十三個磅音、利物浦棉市五月期大●○一辨士、七月期大●○一辨士、現貨大●○一辨士、十月期大●○二辨士、孟買棉市、以日商買進而穩定、計平柘爾小一羅比、奧姆辣大一羅比、勃洛去小一羅比、

## 市價一覽

四月七日（星期日）市

●各國金銀貨幣價

| 名稱 | 買進 | 賣出 |
|---|---|---|
| 英金鎊 | [illegible] | [illegible] |
| 英金票 | [illegible] | [illegible] |
| 先令 | [illegible] | [illegible] |
| 美金票 | [illegible] | [illegible] |
| 美金銀 | [illegible] | [illegible] |
| 德金馬克 | [illegible] | [illegible] |
| 法郎票 | [illegible] | [illegible] |
| 日金票 | [illegible] | [illegible] |
| 日金洋 | [illegible] | [illegible] |

●金市（上海錢兌業同業公會報告）

●銀洋錢市

●蘇州金銀錢市

●無錫米市

●無錫雜糧市

●無錫絲繭市

●匯率金銀錢洋銅元銀拆高低表

●大連油豆餅電　一週比較價表

●紗布交易所一星期登帳價格表（反手十支廿支代用）

●湖北米市

## 船期

進口輪船報告　出口輪船報告　外洋輪船報告


勿管是梅毒的巢穴
梅毒潛伏體內、乘春天萌動、大肆活動、血管中之毒菌、由橫痃下疳等局部創爛、而毒侵筋骨、以致殘廢、
哈蘭士內服六零六
能根本殺絕血管中之毒菌、製滅梅毒之巢穴、試服一瓶、以後不論新久梅毒、立見痊愈、從此永遠斷根、終身不發、
價目
上海四馬路太和藥房發行


## 徵求市花說明

㈠你贊成要有市花麼（要）（不要）（請你劃去一格）㈡倘你贊成上海一市有一種市花、你願意用什麼花做上海市花、請你填入下面表內……

## 候選市花簡說

| 花名 | 意見 |
|---|---|
| 天竹 | |
| 月季 | |
| 牡丹 | |
| 桂花 | |
| 棉花 | |
| 蓮花 | |
| 其他 | |

## 今日戲目

常年義務送登

□舞臺劇□

共舞台　二本武則天
大舞台　法門寺
第一台　開天闢地
上海舞台　寶扇恨
更新舞台　天上斗牛宮

□電影□

新中央　糖美人
恩派亞　荒唐將軍
萬國　凡爾登大戰
卡德　機械女人
世界　黑奴魂
夏令配克　天理勝強權
卡爾登　續三劍客
光陸　續三劍客
愛普廬　循環夫妻
上海　潑婦心
東海　神仙艷舞
東華　情人之走狗
東南　法宮秘史
共和　拿破崙
百星　情海血　一日之歡
中華　勇孝子
奧飛姆　從軍夢
中央　離婚
大光明　可歌可泣
奧迪安　羅斯福戰史
好萊塢　情血
北京　情海波瀾
武昌　巾幗英雄
通俗　金鋼鑽


上海老正和綢布染廠發行優待七折廉價預約券廣告

本染廠開辦以來對於精染衣片研究改良頗費心血所幸染工進步營業日增大有山陰道上應接不暇之勢前爲報答顧客起見曾於民國十六十七兩年發售五元優待券二千張凡購有本優待券者門莊染件得按照定價七折計算惟券數有限顧客衆多未能普及致勞各界要求優待者日必多起玆定本年舊歷二月廿日起特再繼續發行五元優待券乙千張仍照前例辦法凡購有是項優待券者門莊染價概以七折計算以酧諸公惠顧之雅意謹此奉佈



愛蘭百利麥液餅乾

麥液餅乾之功能
麥液餅乾係用精鍊之麥液製成可以助食消化强肌益體嬰孩期滿十月食之更爲合宜況此餅僅以口涎溶化即可吞下故年邁無齒之長老食之亦所相宜如能早晚吞服助以本公司第三種麥液粉則尤佳矣
上海廣東路四十號　愛蘭漢百利公司發行



每月租費一兩　裝費概免
請用電灶
省儉靈便
清潔衛生
無往不利
工部局電氣處
樣子間　外灘沙遜房子
辦公處　福州路十七號
電話六六三○一


## 滬寧火車表

上行車　下行車